新京日日新聞
夕刊
十一月二十五日
本紙定價　一部五錢　一ケ月壹圓　郵稅一ケ月拾五錢
廣告料金　普通一行壹圓五拾錢　特別一行貳圓五拾錢
發行所　新京永樂町四ノ一　新京日日新聞社
電話　編輯局專用(3)二三二五　營業局專用(3)三三〇〇
發行人　河本榮男　編輯人　水越忠　印刷人　內之介

滿洲　千福　高級淸酒　防腐劑ヲ含マズ

危機線上の獨・ソ
一兩日中に動向決す
獨人技師の死刑か執行猶豫による
但し獨逸でも二樣の觀察

【ベルリン廿三日發國通】廿三日朝來ドイツ政府が國交を斷絶するに決定したとの報道が流布されたためドイツ宣傳相は正午過ぎ右報道を否定したが政府高官は二十三日夜に至り次第によつては國交斷絶も已むを得ないとの口吻をもらしソ聯政府との斷交も場合に依つては可能であらう、萬事は執行猶豫要請に對するソ聯政府の出方で定まらうと語つたが、他の政府高官は斷交なぞといふ思ひ切つた措置は必要あるまいと確言してゐる、但しソ聯刑法の規定によれば宣告後七十二時間以內に刑の執行を見る筈だから獨ソ兩國關係の動向はここ一兩日の推移によつて決定されやう

國交斷絶說を
獨宣傳相は否定す

【ベルリン廿三日發國通】ドイツ人技師に對する死刑宣告に關聯しドイツ政府はつひにソヴイエト政府との國交斷絶するに決定したとの報道がしきりに流布されてゐるが、ドイツ宣傳省當局は二十三日正午斷然右報道を否定した

在ソ獨逸人を
全部國外に追放か

【ワルソー廿三日發國通】ソヴイエト政府はドイツ人二十四名を反國家行動の廉で逮捕したが、更にワルソーに達した情報によればゲ・ペ・ウ總司令ニコライ・イエスチヨーフ氏は全聯邦のゲ・プ・ウ機關に對し在留ドイツ人全部の行動を詳細に探査するやう指令を發したといはれる、現在ソヴイエト聯邦に在留するドイツ人は總數二萬と算せられるが、ゲ・ペ・ウのみぎ行動に徵しソヴイエト政府は結局ドイツ人全部を國外に追放する方針ではないかと傳へられる

判決主文

【モスクワ廿三日發國通】ソ聯革命軍事委員會軍法會議は廿三日獨人技師八名に對し死刑を宣告したが、判決主文は次の通りである

一、被告等八名はトロツキー派反革命團と通謀しカメロヴォ炭礦において反國家行動を遂行した、同人等の行爲は刑法第五十八條に該當する

一、被告スラーツクリングはカメロヴォ炭礦監督の地位を利用し某國情報機關の直接指令をうけてクヅバスコール、カメロヴオ炭礦の組織的破壞を企圖、一九三四年から三五年にわたりペンエホノフその他トロツキー派反革命團員の援助をうけつゝソ聯の破壞作業を遂行した、同人の行爲は刑法第五十條に該當する

一、以上の理由に基きソ聯革命軍事委員會は被告等八名を銃殺刑に處しその財產を沒收する、革命軍事委員會の宣告は最終的でありソ聯最高裁判所覆審部に上告を許さない

歐洲政局緊迫
大戰前夜の不安
戰禍はイベリヤ半島に限定?

【ロンドン廿四日發國通】獨伊兩國政府の正式承認に元氣づいたスペイン革命政權は人民戰線の牙城バルセロナ港封鎖を

宣言

した結果、歐洲の國際政局は頓に緊迫を呈し、ほとんど大戰前夜の不安を彷彿せしめるに至つた、就中ソ聯政府は情勢を極度に重視し廿三日夜「新たな世界大戰は事實上七月十八日スペインにおいて開かれた」と斷言、イタリー政府も亦「ソ聯汽船が公然マドリツド政權を援助するならば獨伊兩國政府は勿論歐洲各國政府は擧つてソ聯汽船の地中海通過を阻止しやう」と豫斷してゐる、フランス政府はすでにフランス各汽船會社に對して封鎖に基く紛爭に捲込まれぬやう警告した模樣で、封鎖實施に至る今後四十八時間の推移が極めて重大視されてゐるドイツ政府の代辯者は冷靜で「大戰が持上る懸念はない」と斷定、廿三日夜「獨伊兩國政府は勿論英佛兩國も赤化戰爭を避ける方針だ、從つて少くとも今後五ケ年間歐洲戰爭は持上らない」と言明した

英國政府は廿日緊急閣議を開催し對策を協議したが、結局スペイン革命政權を交戰團體として承認しないことに

決定

戰禍はイベリヤ半島に限定されるのを期待してゐる、かくして關係各大國が世界大戰の慘禍に鑑み、あくまで冷靜を維持してゐるため結局亂は各國を全面的紛爭の渦中に投げ込ますにおさまると豫想される

英は飽迄中立

【ロンドン廿三日發國通】イーデン外相は二十三日午後の下院においてスペイン內亂に關するイギリス政府の方針を闡明、革命軍が公海上において交戰團體としての權利を行使し、イギリス船を臨檢搜索する場合には實力をもつてイギリス船の保護をする決意を表明した、要旨次の如し

一、イギリス政府はスペイン內亂につきあくまで不干涉政策を堅持し超然中立の立場を維持する

一、イギリス政府は目下のところ海上において政府軍、革命軍いづれにも交戰團體の權利を承認する意圖はない、從つてスペイン海岸線から三浬外の海上においてイギリス船が干涉をうける場合にはイギリス軍艦は必要に應じイギリス船を保護するであらう

マドリツド市民
引揚げ開始

【マドリツド廿三日發國通】革命軍の海擊を前にマドリツド市民約卅萬は廿三日夜來引揚げを開始、ヴアレンシアならびにアリカンテへ向け都落ちをした、市內は退去市民の家財道具を滿載したトラツクで大混雜を呈してゐる

滿洲國駐在獨通商代表ク博士に

【ベルリン廿四日發國通】ドイツ政府は廿四日クノール博士を正式に滿洲國駐在ドイツ通商代表に任命した、クノール博士は昨年日本および滿洲を訪問したキープ博士を團長とするドイツ極東經濟使節團の一員である

ミスル會社の
旅客機行方不明

【カイロ廿三日發國通】エヂプトのミスル空輸會社の旅客機は廿三日パレスチナ、ポートサイド間において行方不明となつた、恐らく海上に墜落したものではないかとみられる、同旅客機には邦人杉山某氏外一名の客が乘込んでゐるといはれる、杉山氏は三井物產の近東地方派遣員らしい

澤田參事
官東京發

【東京國通】新任駐滿大使館參事官澤田廉三氏は二十五日午前九時東京驛發燕號で朝鮮經由赴任した

戰前既に敵を呑む
蒙古軍の意氣!
獨立民族復興の意氣に燃ゆ

【張家口廿四日發國通】蒙古軍は德王總司令の下に李守信の蒙古第一軍七千、包悅卿の第二軍六千及び王英の率ゐる義軍六千、合計二萬で數においては遙かに支那軍に劣るが強力なる空軍を有し且つ刻下の獨立民族復興の意氣に燃える鬪志は敵の一切を克服して餘りあるものがあり、開戰以來綏東において聯合軍は先づ傅作義、趙承綬主力を蹴散らして氣をよくして居り且つは零下卅度の原野に夜は天幕なしで露營し晝は騎馬で疾驅する蒙古軍得意の戰場ではあり戰前既に敵を呑んでゐる

板垣參謀長着津
駐屯軍と重要協議

【天津廿四日發國通】板垣關東軍參謀長は廿四日午後零時三分着飛行機で來津、直に駐屯軍司令部に赴き北支時局に關し重要協議をとげたが、廿五日冀東政府の一周年記念式に出席するはず、なほ駐屯軍田代司令官は管下部隊檢閱のため出席出來ず、代理として參謀長橋本少將ほか幕僚多數出席に決定した

上海紡績罷業
一段落
小野日華紡監查役談

【長崎國通】上海における各紡績會社罷業狀況の實地視察を終へた日華紡績會社監查役小野英資氏は廿四日午後長崎入港の上海丸で歸國東上したが、氏は語る

上海の紡績罷業は下火になり、これで一段落を告げたやうだ、今回の罷業は共產黨の暗躍によるものであることが工部局の取調べによつて明白になつてゐる、今後再び支那人從業員が暴動化することはないと思ふが、用心に越したことはない、各罷業會社が協定して支那側に損害賠償を提議するかどうか協議中だがまだそのところまでまとまつてゐない

大同南方に
中央軍飛行場建設

【張家口廿四日發國通】張家口支那側某機關の調査によれば、大同の南方十五支里の地點にある東雄集に飛行場が建設されつゝあつたが、この程完成された、しかして大同と飛行場をつなぐ連絡道路は地下道式に隱蔽された大規模のもので目下工事進行中であるが、完成後は中央軍飛行機の根據地として使用されるに非ずやとみられる

黃郛氏危篤

【上海廿四日發國通】佛租界弘仁醫院において肝臟病治療中の黃郛氏は廿四日午前十時危篤に陷り、主治醫も恢復絕望と言明するに至つた

ソ聯兵又も不法越境
我軍を射擊
觀月臺北方滿領で

【關東軍司令部發表】鈴木部隊所屬の東大尉の指揮せる偵察隊は二十四日午前八時四十分觀月台を出發、二十號界標方向に前進中午後三時同界標北方三キロ滿領內に到着せるとき迫擊砲一、重機、輕機各二を有するソ聯兵約五十名は不法にも越境攻擊し來たり射擊を開始せるをもつて東部隊は止むなく應戰、午後五時三十分頃ソ聯兵は逐次退却し戰鬪は終了せしも彼我若干の損害を生ぜしが如く詳細は未だ不明である

拓務省豫算決定

【東京國通】拓務省明年度豫算は拓務、大藏兩省折衝の結果廿四日決定し左の如く發表された(單位千圓)

昭和十二年度一般會計歲出總額　二四、五八〇

△經常部
內譯(主なるもの)
一、本省費　七〇〇
一、移民收容所補助費　一〇一
一、朝鮮總督府補給金　一二、八〇〇

△臨時部
內譯(主なるもの)
一、拓務本省費增加　八〇〇
一、南米地方移植民および拓殖事業に關する經費　二、五四〇
一、南洋地方經濟提携方策の確立に關する經費　一、二五〇
二、滿洲移植民費　四、九八〇
A、既送出移民分　九五〇
B、新規送出移民分　三、〇二〇
C、其他　一、〇一〇
一、棉花および綿羊資源開發に關する經費　三二〇

定例閣議

【東京國通】廿四日の定例閣議は午前十時半から開會、尾去澤事件の對策協議の結果、これが善後措置については關係當局協力して遺算なきを期することに決定、ついで寺內陸相より冀東政府保安隊の叛亂事件の內容を報告し正午散會した

富田興銀總裁
三十日出發

【東京國通】近く新設される滿洲興業銀行總裁富田勇太郎氏は來る卅日午後三時東京驛發西下、途中京城に立寄り來月三日新京着の豫定である

運命鑑定
運のよくなる觀相と易斷
適業　結婚　相性　家相　病氣　姓名
煩悶は解決　失敗は再起に　急ぎ來れよ!!
室町小學校前田中ビル　高島易斷所　電(3)二〇二四番

李交通相歸任

熱河省視察の歸途湯崗子溫泉に休養中であつた、交通部大臣李紹庚氏は廿五日午前七時三十分着列車で歸任した

人事往來

(着京)

▲丹羽淸次郎氏(敎育家)二十四日東京ヤマトホテル
▲松野晃典氏(會社員)同
▲柏木貫一氏(レート本舖)同
▲池原義見氏(吉林鐵路局)同
▲木村伍郎氏(會社員)同
▲前川秀一氏(同)同
▲小野哲一氏(正金)同
▲水野虎男氏(會社員)同
▲市川健吉氏(滿鐵)同
▲山崎善次氏(同)同
▲高須新三氏(奉天交通會社)同國都ホテル
▲木下二郎三郎氏(三菱商事)同
▲鶴野保一氏(行泰洋行)同
▲森島至良氏(東洋拓殖)同
▲弓場常太郎氏(請負業)同
▲和田一郎氏(法學博士)同中央ホテル
▲太田萬三氏(紙商)同
▲中村松太郎氏(會社員)同
▲廣崎行雄氏(大倉土木)同
▲管野兵左衞門氏(鐵工機械業)同
▲吉田得美氏(日滿商事)同
▲下川茂登次氏(官吏)同
▲橫川武雄氏(商店員)同
▲橫島正彥氏(官吏)同
▲川戶愛雄氏(同)同
▲會田泰氏(同)同
▲渡邊留吉氏(會社員)同
▲上田知彥氏(吉林省敎育廳學務科長)同愛國ホテル
▲龜井文男氏(吉林第二中學校長)同
▲谷戶通龍氏(滿洲里稅捐局)同
▲永留弘氏(會社員)同向陽ホテル
▲馬杉繁氏(同)同
▲前田松藏氏(旅順刑務所長)同
▲赤塚佩淸氏(大同產業總務課長)同長春旅館
▲今田數登氏(貿易商)同富士屋
▲土井健次郎氏(同)同
▲宮福恒松氏(滿鐵)同
▲大町米藏氏(ハルビン兩級中學校長)同常盤旅館
▲井上捨次郎氏(大阪細菌研究所)同

(出發)

▲吉岡三郎氏　二十四日發吉林へ
▲麥田平雄氏　同奉天へ
▲太田利三郎氏　同
▲伊藤英吉氏　同
▲小野實雄氏　同大連へ
▲小澤恒二氏　同
▲金子政雄氏　同
▲押鐘良藏氏　同
▲松本文三郎氏　同
▲倉富至氏　同ハルビンへ
▲澤慶次郎氏　同
▲木崎求雄氏　同奉天へ
▲石原莞爾氏　同
▲今田新太郎氏　同
▲山口重次氏　同
▲和田勁氏　同
▲安部袈裟男氏　同
▲岩泉英三氏　同
▲富田治彥氏　同
▲弓場常太郎氏　同ハルビンへ
▲今井知信氏　同
▲山本貫氏　同大連へ
▲東義三郎氏　同
▲東恒次氏　同
▲東工氏　同
▲澤木國衞氏　同吉林へ

その日〳〵

獨・ソの關係一觸卽發、スペインその後といひ歐洲の政局宛ら大戰前夜の緊張

□

性懲りもなくソ聯兵越境不法射擊、頃合ひはよし覺悟はよいかな

□

氣の毒に思へて施しの度を過ぎて親切に振舞つたのが却つて惡へ助長せしめた結果に

□

情は人の爲ならずといふはこのこと、議末同樣過間など相當考へもの

□

特にこの例を上滿鮮人に擴く論議せられんことを望む、看板にしてゐるものもある

乳房ある悲み　(二百八)

中西伊之助　作
泉　武久　畫

點りに立て(二)

料亭、白雪軒の大廣間は、正面に引き廻した金屏風に照り映える滿月のやうなシャンデリアに輝いてゐた。

溫室から運び出された白梅の大盆栽は馥郁とした薰りを發つて、春近きを思はせた。

天井は櫻の造花に埋めて、その間に五彩のイルミネーションさ、萬國旗が引き續らしてあつた。

宴は日本式ではじまつた。

金屏風にかこまれた正面の白梅の大盆栽の左右には、五つ紋付羽織袴の高山秀さ金田參議長がならび、さすがに華代子はずつとはなれて座つてゐた。Y縣知事、Y市長、Y縣警察部長、縣會議長――その他のY市民の歷々が、今日は一選擧區民の資格で祝賀會に臨んだのであつた。町中にはまだ當選を報ずる號外のベルが勇ましく鳴つてゐるのが聽こえて來る。……

席が定まつて、藝者達が盃洗を運ぶ頃、ずつと下手の臨の座敷では、大勢の藝者舞妓達が地方の絃の調子を合はす音がした。

その時、Y市長、小野寺多門が起ち上つた。彼は今晚の發起人總代であつた。

『御來會下さつた閣下並に諸君に一言御挨拶を申し上げます……今夕は御多忙中にも拘らず、不肖私共發起人の企てを御贊同下さいまして……』

こんな調子で、小野寺市長は美しい禿頭をイルミネーションの下で振り動かしながら熱心に辯に立てた。拍手がそれを伴奏した。

彼、小野寺禿頭老市長の挨拶に依るさ、彼は今を時めく元老、山寺公の書生をしたことがあるさうで、洗つてみれば新帝國黨代議士高山君さは同門なのださうであつた。

次にY縣知事、大原幸三郎が起つた。

『高山君が最高點で當選してくれましたので、私もこれで鼻が高つて、やつさ安心しましたやうなわけて、今晚はユツクリさ寢られます……』

全く正直な告白であつた。

次々さ、立つものは、與黨、帝國黨の御利益のいやちこなるに感激し、益々現內閣の長久萬歲を祈願して『祝辭』にかへた。最後から三四番目に立つたのはY市一番の大鐵工場の持主であつた。

『……さにかく、首相は古今東西世界第一の大政治家でございまして、首相の國防問題に關する議會ての御意見は實に廣大無邊の大識見でございまして、何にしろ私共は三拜九拜して感淚に咽びながら謝してをります。……どうぞこんなえゝ內閣がいつまでもつづいて下さいますやうに今後高山さんなどの御盡力に預かりたいさ存じまして、今夕こゝに光榮ある祝宴に參列させて頂きました次第で……』

さやつた。そして盛んな拍手の雨をあびた。

次に、帝國黨の領袖、各地の同志からの祝電の朗讀が拍手の中に繼り、高山新代議士、金田參議長などの謝辭があつて、一同は乾盃のために起立した。

『高山君、萬歲!』

『帝國黨萬歲!』

が三唱された。

下手では、藝者達の唄ふ長唄、『鶴龜』の曲が華やかに絃を彈きはじめた。……

『それ青陽の春になれば……』

その時、一枚の號外を掴つて、顏色をかへながら祝宴の中にかけこんで來たものがあつた。

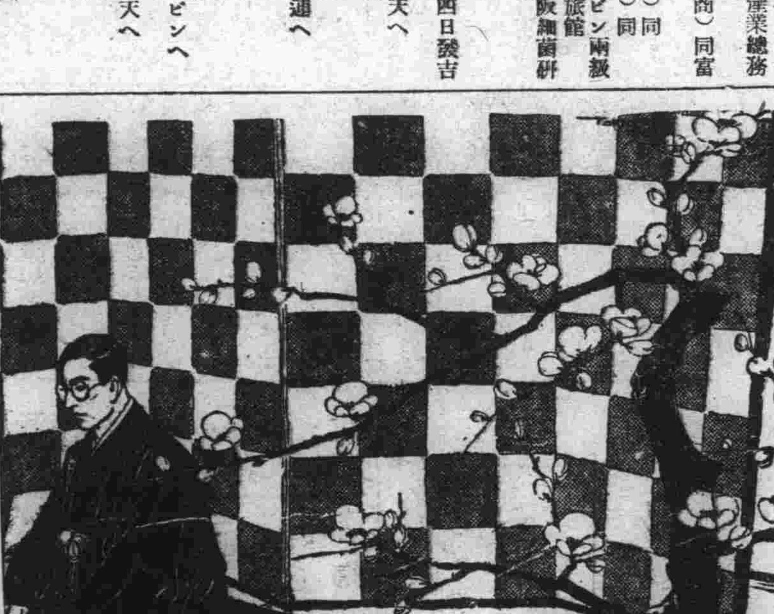

小間物部　新設披露大賣出し
みしまや呉服店
ア
廿五日ヨリ　三十日マデ
拜啓寒冷逐日皆々樣御淸榮の事と存じます陳者弊店儀多年格別の御引立を蒙り以御蔭日に增し進展に趣きました事は偏に皆樣の御後援の賜と深く感謝致して居ります
今回各位の御薦めに依り小間物部を增設致す事に相成りましたから今後共相變らず御愛顧を賜り度幾重にも御願申上げます
新京日本橋通　電 3 二五三五 呉服部　3 五五八一 小間物部
御婚禮衣裳陳列會
特價品部 ⑦
晒木綿　一反　五〇錢
毛斯友仙　一尺　一五錢
本毛斯友仙　一尺　一五錢
キ尺毛斯　一反　二圓九〇錢
キ尺ネル　一反　一圓七〇錢
柄ネル　一尺　一五錢
白ネル　一尺　一四錢
本サラサ　一尺　一五錢
ナフトル友仙　一尺　九錢
仕立コート　〃名古屋　半衿　二割引
上等特製タビ　半額の正四〇錢

好評につき　26日まで日延べ
走金昭
乙女ごゝろ　三人姉妹
悲げ水の三浦
朝日座

情は人の爲ならず 飼犬に手を咬まる
ルンペンに同情店員に使つて 藤久洋服店主御難

原籍福井縣敦賀郡東浦村杉澤南繁之（二十二）はルンペンをして十三日室町一丁目十九番地藤久洋服店の門に立つた

頭髪 伸びるにまかせた頭髪にぼろをまとひ見る影もない姿に店主藤久氏に若いのにといたく同情し事情を聞いてみると氣の毒なので早速飯を與へ風呂に入れシャツ、ワイシャツから洋服、オーバーと新品を揃へてやゝ店に働かせる事にした、この暖い情にも感ぜぬ南は二十一日自轉車で外交に出たまま歸らないので段々調べてみると店の陳列棚からはラシャ毛皮、既製品オーバ一、洋服を持ち出し得意先からは豐樂路六〇六號山本氏のオーバーを横領したほか店から屆ける品を屆けず修繕を頼まれたものは店へ持ち歸らず全部横濱屋、東京屋其の他質店に入質し遊興して居たことが判り廿四日谷本刑事がダイヤ街カフェー彼女で巫山戯て居た所を逮捕した、藤久店主は情をかけて飼犬に手をかまれたかたちで殘念です、もふいくら憐つぽいうまいことを云つて來ても

同情 はせんことにしましたと憤慨してる

全滿中等學校長會議 けふ第一日開く
中央から指示注意諮問

全滿中等學校長會議第一日は二十五日午前九時から電々會社第二會議室にて開催、阮文教部大臣はじめ皆川總務司長都富學務司長以下各科長、各中等學校長百六名出席、都富學務司長の開會の辭に次いで國旗敬禮、詔書奉讀後、阮文教部大臣、皆川總務司長より一場の訓辭あつていよく議事に移り主催者側より別項の如き指示事項並びに注意事項を提示して午前中を終へ、午後一時再開、同様諮問事項の答申あり委員付託となつて同四時終了した

△指示事項
一、國民精神の發揚に關する件
二、中等教育方針に關する件
三、學校經營及學校教職員の服務心得にす關る件
四、學校と社會との連絡に關する件

△注意事項
一、學生の精神訓練に關する件
二、文教部訓令第百二十九號に關する件
三、教材の研究に關する件
四、教鞭物蒐集作製に關する件
五、學校衞生に關する件

△諮問事項
一、回鑾訓民詔書の聖旨を徹底せしむる方案如何
二、中等學校教育改善方案如何

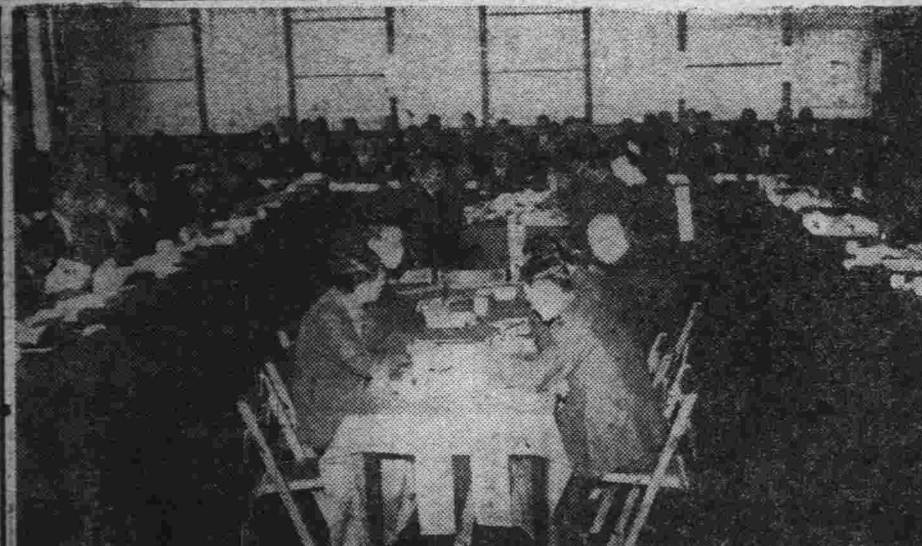

（寫眞は會議場で）

歲末同情週間 あす準備打合せ
滿洲國側も歩調を合せて

例年十二月十五日から施行される附屬地歲末同情週間は本年は滿洲國側も加はる模様であるがこれが具體的打ち合せ會議は三十日午前十時から滿鐵事務局會議室にて開催、福祉委員、區長、地方委員、特別市公署、居留民會等が出席種々協議をなす筈である

農安小學校 けふ開校式

新設された農安日本尋常高等小學校の開校式は廿五日午前十一時三十分から農安日本總領事館分館構內假校舍に於て左の順序により盛大に擧行された

▲校庭にて國旗揭揚▲一同着席▲國歌奉唱▲勅語奉讀（滿淵校長）▲民會長挨拶並に設立經過報告（民會長宗敏雄）▲總領事代理告辭▲來賓祝辭▲父兄總代祝辭▲學校長開校式辭（滿淵校長）▲兒童總代祝辭▲閉式

住吉燒く

廿四日午後十時頃富士町三丁目十四番地料亭住吉事吉田庄太郎方炊事場天井から發火したが消防隊の迅速な活動に依り二階の一部と台所を燒いたのみで十時三十分鎭火したが場所柄一時は大騒ぎを演じた原因は煙突の煉瓦の積合せ目から火が吹き出し內方の木部に燃えついたもので損害約一千圓人畜には死傷なかつた

窃盗を自白

山東省生れ住所不定無職趙文選（一九）は二十四日午後六時頃城內東三馬路宏興當に入質して出て來た所を谷本刑事に擧動不審で誰何され申し立てが非常に怪しいので署に連行取調べるとなかなか知らぬ存ぜぬで頑張つたが遂に包みきれず特別市西七馬路一七政島久志氏宅から十八金賣石入指環洋服子供オーバー其の他を窃取せる外窃盜をしては入質或は賣却して居た事を自白したが余罪多數ある見込みで目下取調中

お台所への 知らせ

正月重詰料理講習 來月二、三兩日
公會堂と白菊倶樂部で

滿鐵新京事務局社會係主催「正月重詰料理講習會」は十二月二日正午から午後三時まで三時間記念公會堂、三日正午から午後三時まで白菊倶樂部で開催することゝなつた、講師は元九州大學調理擔當者竹石吉助氏で講習科目は約十三種で會費は三十錢である

滿洲國警察の實體を 映畫で日滿に宣傳
"滿洲と警察"全五卷撮影に乘出す

治外法權の撤廢に關し日滿兩當局者の最も關心事は滿洲國警察官の如何と云ふ問題であり、殊に日本內地の官民有識者間にも法權撤廢を目捷に滿洲國警官に對する杞憂を抱く者尠からざる現狀に鑑み警務司特務科では映畫に依り滿洲國警察官の壯容を擴く日滿民衆に認識さすため五萬圓の巨費と十ケ月の日時をかけて映畫「滿洲と警察」全五卷の撮影に乘出すことゝなつた

即ち 法權撤廢後對滿洲國警察に對する危惧は舊軍閥時代に於ける公安隊の遣り口を聯想して深慮するものが多く殊に內地一般民衆の不認識は相當根强いので映畫に依り滿警の實情を紹介せんとするものである、特に極端なる宣傳映畫とせず特種事情を取り入れた寫實本位にし、新京、ハルビン、奉天の三大都市を初め農村、森林地帶の狀況、國境警備の特異性蒙古警察官の實情より警察學校の訓練、留學生の狀況まで詳細撮影し擬音伴奏の說明版（日滿兩語版）とする計畫で撮影は滿鐵P・C・Lの何れかに依賴する筈である警務司では內地の六大都市で上映するも決して恥しからぬものを製作せんと

意氣 込んでゐるが右に就き川人特務科長は左の如く語る

談 內地方面を視察して法權撤廢に對して最も多く危惧が警察官に對する現狀を憂く、滿洲國警察官の必要を痛切に感じたので早速計畫した次第であるが從來の宣傳映畫の弊を除去し優秀なものを作りたいと思つてゐる

敷島高女生 慰問袋を送る

新京敷島高等女學校ではかねて慰問袋を募集中であつたがこのほど相當あつまつたので二十五日午後生徒代表がこれを國防婦人會へ屆けることゝなつた（寫眞は女學生の手になつた慰問袋）

タクシー料金値下げで 組合側對策協議
運轉手側でも營業主鞭韃

タクシー料金値下げ問題に關してさきに關東局から提示されたメーター制によると從來料金の約半額に等しい値下げとなり各自動車營業者にとつては相當打擊を與へることゝなるので、自動者業組合では二十四日役員會を開催二十五日更に當局に陳情を行ひ合理的料金改正を要望することとなつたが、更に運轉手側では多くは步合制度によつてをり現在でも一日約二十四、五圓の總收入がないど立ち行かない現狀に改定料金によつてそれだけの總收入を擧げるのは可なり困難視され、かくては我等の生活を脅かされるものとして營業主を側面から鞭韃すべく何等かの意思表示に出る可き機運に向つてゐる

江戶花火で
パリジャンの膽を吹飛ばす

【東京國通】明年五月パリで開催される萬國博覽會の催物の中に各國花火競技大會といふのがベルサイユ宮殿前廣場で華々しく行はれる、これには日本も江戶時代より有名な川開きの花火をパリに移し世界隨一の絢爛な日本花火を打上げてパリジャンの膽を吹きとばしてやらうと國際觀光局等から話が出て乘出すことに決定したものである、よつて觀光局では目下渡佛中の局員がパリ博當局に申込むとゝもに江戶花火の大御所鍵屋で千數百發の江戶花火の精華を製作、明年四月鍵屋十二代の當主條原彌兵衞氏自らこれを携へてパリに乘込むことになつた、今回のベルサイユ宮殿前花火コンクールには一尺玉、二尺玉といつた日本特有の大物から見事な六吋玉等を使つて工藝美術の域に達した日本花火の至藝を發揮しようといふのである

二十七青年 ヘロの盜み

廿五日朝新京署成松刑事の前で凍え凍つた身を襤褸で包み息もたへだへに垢で肌も見えぬ手を振り顴骨張つた顔にドロンとした目を光らせて哀訴して居る二邦人があつた本籍長崎縣長崎市西小島町現在特別市祝町帆崎倉松（二七）本籍佐賀縣佐賀市道祝元町現在新京市石碑嶺福永清雄（二七）と云ひ帆崎は元生命保險外交員を福永は靑木ダンスの先生をして居たが遊蕩中に悪戯に用ひたヘロインにすつかり中毒され働く事も出來ず金もなくなり所持品を金に變へてはヘロを吸つて居たが遂に着てねる布團の皮まではいで賣つてしまつた昨今は人のものに手をつけ洋服、レーンコートを窃取して逮捕されたのだが近來內地人で阿片、ヘロインの吸飲者が非常に多く一度それに染んでは驕正することが容易でなく當局でもこれ等を連行驕正につとめて居るが放すとすぐ手當り次第に人のものでも何でもヘロに變へてのみその氣がなくなれば死人同様になつて淺ましい姿を暴して居るのは國の恥ぢでもあり大いに考究さる可き社會問題である

地方警察學校 滿人警官募集

首都警察廳新京地方警察學校はかねて優秀警官の教育養成に當り最も顯著なる成績をあげてゐるが、今回更に滿人警士六十名を募集する事となつた、募集規定要旨左の如し

一、應募資格 年齢 二十歳以上三十歳迄 學歷 高級小學校卒業或は同等以上
一、申込場所 新京地方警察學校
一、申込期日 十二月三日より十二月十日迄
一、試驗期日 十八、十九日午前九時より
一、試驗科目 作文、常識、算術、口答試問
一、待遇 在校中月十圓支給、卒業後は初給十六圓より優秀者に對しては月八十圓迄支給

市價切捨見切全店 二十一日より二十七日まで
百貨店 HIRAMOTO 平本洋行
新京日本橋通 電3-2158

大連ひとのみち解散で 大內辯護士留置
轉向を誓ひながら策動

【大連國通】廿三日午後大連小崗子署留置場內の坂井支部長からひとのみち教團大連支部解散を聲明したが、これに狼狽した同團奉仕員幹部十數名は殘務整理その他の對策につき同夜市內大廣場三菜グリルに會合種々協議したが同席上既に轉向聲明をした大連市會議員辯護士大內成美氏が參會してゐたことが發覺、小崗子署では公約を破り官廳を侮辱するも甚しいものとし同夜自宅より大內氏を檢束留置した、かくて大連ひとのみち教團解散は一段落を告げた

支部は解散

【大連國通】大連沙河口署に留置中の大連ひとのみち教團酒井支部長は二十三日午後二時半突如大連署で同團の解散を聲明し奉仕員も解散に同意したので同署高等係に解散手續きをとると同時に大阪本部に對しこの旨通告し、こゝにひとのみち教團大連支部は全く潰滅した

米國鐵道王ス氏

【クリーヴランド廿三日發國通】アメリカ著名の實業家にして鐵道王たるオリスビーヴアン・スーエリンゲン氏はニューヨークよりクリーヴランドに向ふ車中で急逝した享年五十六

石田善作氏逝く

祝町二丁目二一番地石田洋服店主石田善作氏は豫而病氣の處療養中の自宅に於て廿五日午前六時死去した、享年四十四才因に葬儀は廿六日午後二時途中行列を發し曙町長春寺に於て執行される

滿鐵社員會 聯合會役員會

滿鐵社員會新京聯合役員會は三十日滿鐵事務局にて開催、十二月十二日大連で開催される第四回幹事會提出議案に關する打ち合せ及び年末年始虛禮廢止に關する件等につき協議をなすと

觀相の高島師

觀相家高島聖象師は廿四日から三十日まで市內吉野町の公會堂で運命鑑定を行つてゐるが科學的觀相と高島易斷の妙理とを併用した獨特の判斷であると

大正寺座禪會

曙町四丁目大正寺では大聖釋迦牟尼佛の正覺成就せられた聖日が十二月八日なので十二月一日より七日夜まで毎晩七時より說恩の爲座禪修行する由非常時の今日不動の精神を練らんとする諸氏は随意に參會せられたしと

勉强堂大賣出し

新京銀座の世帶道具專門店勉强堂は開店三周年に相當するので記念のため卅日迄一割引大賣出しを開催中である

大上洋行賣出し

日本橋通りの大上洋行では目下ハルビン毛皮商會が出張各種の毛皮オーバ等の防寒具を豐富に取揃へ特賣中である

赤木家の寄附

市內三笠町赤木常磐女史は先に長男寬城氏を喪ひ二十五日忌明に際し各方面への返禮に替へ、駐滿海軍部、國防婦人會館建設資金、國防婦人會新京支部、討匪警察官慰問費、鄕里の靑年團、新京兵士ホーム等へ各金一封を寄附し故人の冥福を祈ることゝなつた

清水末一氏寄附

新京興信所長淸水末一氏は先日三男直三君を喪ひ二十四日滿中陰に際し香典返しを廢し市內曙町曹洞宗大正寺、鄕里長野縣の菩提寺、西福寺等へ金一封宛を寄附、故人の冥福を祈ることゝなつた

街の日記

三上氏講演 一燈園三上和志氏の講演會は二十九日午後七時から白菊倶樂部に於て開催されるが聽講無料多數の來聽を歡迎すると

あす（二十六日）

▲衞生移動展第二日、白菊會館
▲煤煙防止展、大經路兩級小學校
▲大屯阜豐山演習記念碑除幕式、正午
▲婦人講座、午後一時、公會堂
▲出動警官慰勞會打合せ會、午後二時、滿鐵事務局二階會議室
▲土地制度調査會委員會第二日、滿鐵事務局
▲全國專賣署長會議第一日、軍人會館
▲全國中等學校長會議第二日電々會議室

※今晚のなる主演藝放送※
▲七・〇〇河東節「東山驪物そろひ」（東京）山彥米子外▲七・二〇筝、尺八と管絃樂（大阪）星田一山外▲七・五〇ラヂオドラマ（東京）汐見洋外

天氣溫
明日の天氣 南西の風雨又は雪模樣
日の出 前 六時四七分
日の入 後 四時 五分
月の出 後 二時 四分
月の入 前 三時二九分
けふの氣溫 最高 四度一 最低零下三度三

中央高等工學校 中央工學校 卒業生に告ぐ
本年十二月現在在滿同窓生名簿作成可致に付き卒業年次專攻科目、勤務個所、現住所、氏名等至急左記へ御知らせ下さい
新京興安大路五〇六號（中野八紘方） 滿洲中工會本部 電話（二）一六三三番

鍼灸 あんま 新京蓬萊町一丁目 辨天堂治療所 電話（3）二〇八二番

新古衣裳 質 物冬 大見切賣出 益豐質店 三笠町三丁目一五 電3二七七番

旅館女中募集
牡丹江 富士屋ホテル行 年齢二十歳前後
◎子守女 年齢を問はず
希望者は左記へ本人來談のこと
新京ダイヤ街永樂町一丁目 金龍洋行（電話3 四八三五番）

謝出火御見舞
弊店儀昨夜十時卅分出火の節は夜中酷寒にも不拘早速御見舞下され誠に恐縮に存じ候就而夜中の事とて御尊名御伺ひ洩れも有之誠に失禮仕り候乍失禮紙上を以て御挨拶旁々御禮申上候
富士町三丁目 料亭 住吉 吉田正太郎

貸店舖
場所 興安大路陸軍代用官舍內市場
扱品 雜貨、荒物、化粧品 保證人二名を要す
詳細は電話（2）一一六二（四四三八）へ御照會を乞ふ

婦人の友愛讀者會 開催お知らせ
友の會中央部委員桂ゆき、赤木靜、兩女史の御來京を機會に左記により愛讀者會を開催致します故奮つて御參會下さい
日時 十二月廿六日午前十時
場所 記念公會堂二階
會費 五十錢（當日持參のこと）
主催 新京友の會

貸家
場所 興亞街三〇五番地三戸
間取 八疊、六疊、三疊
設備 瓦斯、水道、煖房（ペーチカ）
家賃 四十五圓
御用の方は 電（2）一六六八

サービス孃數名募集
希望者は履歷書持參本人來談を乞ふ
帝都キネマ事務所

看護婦見習募集
但し十八才迄本人來談あれ
新京朝日通二十一 電話（3）五七九五番 上山醫院

貸家
興安大路四一一號五一一號地
住宅六、六、玄關附床板張五坪の事務所有
住宅平屋建六、五、二疊
住宅二階建六、六、三、三、疊玄關
吉野町二ノ六 電（3）五〇四七 筒井洋行

新築貸家 二階住宅
場所 梅ケ枝町三丁目十番地ノ二
玄關付 四疊半二間、押入付 座敷 六疊 床、押入付 風呂場 炊事場タイル張 便所 水洗式タイル張 溫水煖房設備
大洋組 電話（3）四六四〇番

貸住宅
場所 長慶胡同二一三東金輝路角
設備 溫水煖房、瓦斯、水道、水洗便所完備
間數 八、八、六、二、ホール及浴場附室廣し
豐樂路七〇五 今井商會 電（2）三四四二

今般左記に支店を開設致しましたから精々御利用御愛讀を賜る樣お願ひ致します
支店 百濟街六〇三 大每舍新聞舖 電話二一一二九八四番
本店 中央通五〇 大每舍新聞舖 電話（3）二〇一七番

貸家
場所 清和街一〇一
家賃 五十一圓、六十五圓
新發屯淸和街一〇一 東亞興業株式會社 新京出張所 電（2）四九三五番

貸家 高級住宅
場所 興安大路中學校西隣（閑靜日當絕佳）
間取 階下八疊、六疊、四疊半、三疊 階上十二疊、八疊、洋室應接室八疊
特設 洋室應接室セクト附
設備 溫水煖房、浴室、瓦斯、水道、庭園廣大
家賃 百七十圓
御照會は電話（2）一一六二（四四三八）番

電話番號變更御知らせ
電話（2）二一六三番
カンバン 紫雲社（內勤外勤社員募集）
大經路八號 佐藤博信 電（2）二一六三

貸家
閑靜にして日當良、位置羽衣町二丁目
一、間取 階下 六疊と四坪の板張リノリユーム敷應接間 階上 床付八疊と十疊の二間
住宅にも事務所向きにも最好適（電話付）
羽衣莊 電話（3）二七八一番へ

夫石田善作儀豫而病氣療養中の處藥石効無く廿五日午前六時遂に死去仕候間此段謹告仕候
追而葬儀は明廿六日午後二時途中行列を廢し曙町長春寺にて執行仕候
昭和十一年十一月廿五日
妻 シユン
親戚總代 尾形孝之
友人總代 成田榮
縣人會代表 清水祐太郎
聖德會代表 中村與作
町內會代表 宮崎竹次郎
洋服商組合代表 赤羽一二
穴澤喜壯次
横田豐穗

東部暗黒街
けふからの
帝都キネマ

帝都キネマ二十五日よりの番組は左の如く新興一番線にメトロ、ワーナー二番線を配した三本立編成である

▽新興大泉「東部暗黒街」三角寛の原作により陶山密が脚色、監督には久松靜兒が擔つた、主演者は江川なほみと田中春男で、他に小宮一晃、宮本民平、生方壯兒大井正夫、島橋弘一等が助演して、私生兒といふいまわしい運命を背負つた女が惡の世界に轉々とする裡にギャング一味のために生命の危險に曝されるが、突如現はれた許婚の青年のために事なきを得る、キャメラは東健の擔任である

▽メトロ「踊るブロードウエイ」ロバート・テイラー、ジャック・ベニー、エリノア・パウエルの主演するレヴュー映畫で、モヤック・マッゴウンの原作を得てシッドシルヴアースが脚色、監督にはロイ・デル・ルースが擔つた、他にユーナ・マイケル、ジューン・ナイト、シッド・シルヴアース等を配して、エリノア・パウエルがロバート・テイラーの演出を得て大舞臺を踏むまでの物語りの中に唄と踊りが絢爛たる彩どりをもつて織り込まれてある、エリノア・パウエルとエブセン兄弟の素晴らしいタップダンスが見られる他、踊り子バディイの美しい亂舞が愉しめる、キャメラはチャールス・ロウシャー、振付はアルバーティナ・ダッシュが夫々擔當する

▽ワーナー「ブラウンの怪投手」大口屋ジョー・E・ブラウンの主演する映畫でリング・ラードナーの原作に基きウイリアム・ウイスター・ハインズが脚色、監督にはレイ・エンライトが擔つた、助演者はオリヴアディ・ハヴイランド、ルース・ドネリー、ロスコ・カーンス等で、此の度びは大口屋氏田舍野球團の名投手となつて登場、怪しげなる投球戰を演ずる、キャメラはアーサー・タッドの擔任である

"深夜の星"
けふからの
豐樂新キネ

豐樂劇場、新京キネマ二十五日よりの番組は左の如くパラマウント、RKO、PCL一番線を配した三本立編成である

▽パラマウント「月は吾が家」「薔薇はなぜ紅い」のマーガレット・サラヴアンが「東への道」のヘンリー・フオンダと「愛と光」のチャーレス・バタワースを相手に主演する映畫で、フエイス・ボールドウインの原作に基きホイス・デガウが原作者と共同脚色、監督にはウイリアム・サイターが當つた、物語りは映畫女優と小説家の戀愛交渉を描いたもので、ロマンスと結婚を輕く皮肉つてゐる邊りに新しいユーモアが見出される、キャメラはジョセフ・バレンタインの擔當である

▽PCL「大べら棒」岡田敬の原作監督になる作品で脚色には岡田敬と江口又吉が當り、大江戸の長屋住ひ小體だが意地つぱりの藤原釜足が、落した財布を中心に、デブの岸井明と大喧嘩をおつ始めるところから徳川夢聲の小叱幸兵衛が登場して筋がこんがらがつて行く、出演者は他に清川虹子英百合子、山縣直代等に高座から神田伯龍、流行唄界から新橋喜代三等が特別出演する、キャメラは吉野馨治の擔任

▽RKO「深夜の星」アーサー・トーマス・ローシエの原作を得てハーワード・グリーン、アンソニー・バイラー、エドワード・コーフマンが協力して脚色、監督にはステーヴン・ロバーツが當る、主演者はウイリアムポウエルで相手役にはジンジャー・ロヂャースが選ばれてゐるから、ちよつと變つたものが期待される、筋はメトロの「影なき男」以來の當り役ボウエルの若手辯護士の探偵熱を利用して殺人失踪事件が解決されるまでの興味本位のお膳立、キャメラはT・ロイ・ハントの擔任である

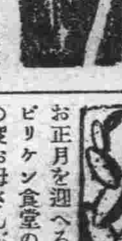

お正月を迎へると十九になるビリケン食堂の久子さん、この度お母さんが長逝したのを機會に長い女給生活にお暇していよ〳〵この月末頃には懷つかしいふるさと長崎に御歸りとか▼「大分もうかりましたかね」と問へば「ショマ皆んなが金のこと聞くの變だね」とながし目に一寸睨んでおいて「滿洲に來て私にも初戀があつたのよ、これでも手紙書い事もあつたけなア」と長嘆息して見せたが言はんとするお土産とはザッとこんなものだつたかも知れませんよ

平嶺齒科醫院
新京中央通（新京神社前）
電3－三三四二

新月抄

▽新月抄△新興大泉「櫻の園」に次いで村田實が監督する作品で、久米正雄の原作小説に基いて國廣周祿が脚本を擔當する、主演者は霧立のぼると立松晃で、他に菅井一郎、千田是也、江川なほみ、清水將夫、高野由美、古川登美、加藤精一、三桝豐、ジョー・オハラ等オールスターキャストを動員、信州の片田舍に育つた優れた音樂的才能に惠まれた乙女が、音樂講習會の途次ふと寄つた青年音樂家によつて見出されることになり、こゝからこの可憐な乙女の愛と藝術への變轉多き生活が繰り展げられる、キャメラは青島順一郎の擔任、帝都キネマ二十八日封切、尚本映畫に對して本社では讀者優待を行ふ筈である、寫眞はその一場面

豐樂、新京キネマ寫眞替り今度は日活のプロを拔いたRKO、パラマウントPCLの取組みであるがこれと言つた大ものはないが、プログラムピクチユアーとして何れも恰好な魅力を持つてゐるものと言へやう▼「深夜の星」のボーエルとロヂャースの顔合せはちよつと愉しめるかも知れない、ヘンリー・フオンダ、マーガレット・サラヴアンの取組みも惡くはない▼帝都は新興封切もの洋畫二番線を二本配した編成、珍らしく邦畫がトリに廻つて四十錢興行はや〻異例である▼長春座はあすから愈よ「最後の戰鬪機」と「祇園の姉妹」が登場する、質的には此處が一番優れたプロが組れたことになる

◉電話金融

有價證券其他に付いても便利に御相談に應じます

賃貸賣買

荻本電話店

入船町一丁目九番地　電話（3）六二六七番

大向ふを唸らせて凄い人氣です

スウイング・ヴアラエテイ

25日　生？死？……南田貴美　ジョージ谷

26日　モダシアパッシュ……南田貴美　ジョージ谷

モンデンカルロ舞踏場

和樂器専門

大丸樂器店

電話（3）二一〇四番

全店の

倫敦（ロンドン）から着きました

色調と柄合の逸品生地　數十種

世界一級の英國製絨會社より出荷された品高級服地として實に立派、各種共二三着分故御早く御用命の程

別に御注文承り

襟毛、裏毛皮付

防寒オーバー　特價　金九拾圓

エスヤ本店

豐樂路豐樂劇場前　電（二）一八五〇

特賣

既製オーバーの特賣

（全品）尚一割引

防寒用最適品　コール天　作業服　ズボン　特價品揃

倫敦一流會社より紳士服地　到着

本店同樣御注文承り一度御立寄御淸覽下さいませ

第一　吉野町　第二　祝町　エスヤ支店

二大雄篇の併映

虎鮫島脱獄

日本版

廿世紀フオックス社超特作ダリル・F・ザナツク總指揮

ワーナー・バクスタア　グロリア・スチュアート　主演

この感激この興奮、廿世紀FOXは又しても素晴しき大作を皆様に贈ります

ワーナー・バクスターの主役は、元來適役でさえあれば演りい役だけに申し分の無い出來であり、痩身の惡役ジョン・カラダインの異色颯爽たるものとともに收穫であつた。グロリア・ステュアートも彼女としては上出來と言ふべく、子役のジョイス・ケイも惡くないが、端役からエキストラに至る連中が皆よいのはフオードの心遣ひであらう。バート・グレノンの撮影は優れてゐる。—清水千代太—

全發聲

新月抄

婦人倶樂部連載小説　久米正雄原作

立松晃・江川なほみ・高野由美　主演

愈々二十八日より

帝都キネマ

制覇の凱歌げる攻勢的強力番組！大空の激しき友情を讃へよ美しき姉妹の偽りなき告白に泣け！

最後の戰鬪機

原名　エキパージユ

萬人等しく注視する最高最大の大空中戰映畫!!

世界の映畫街を驚嘆せしめ各地に於て最高の記録を作れる問題の大作！

佛パテ・ナタン超大作日本版

アナトール・リトヴアク監督

ジャン・ピエール・オーモン　アナベラ　ジャン・ミユラ　主演！

一機！一機！また一機！偵察に出た儘の僚友は戻つて來ない！だが、地上の戀、地上の恩怨を棄てゝ彼等エキパージユは心と心、身體と身體を一つに戰はねばならぬ！曉の空！歸りなき空の戰場への突擊だ！

廿九日（日曜）は午前十時開映！平日は正午開映！毎日午前十二時まで御來場の方は階上階下六十錢にて開放！

26日封切

第一映畫最後を飾る豪華作品オールトーキー・巨匠溝口健二原作監督・本年度封切中のベストテン！

祇園の姉妹

山田五十鈴・梅村蓉子　主演　「浪花悲歌」の名コンビが京都祇園の美しい姉妹をヒロインに

描く問題の映畫！花柳界とはどんな所か？彼女達の生活は？

彼女達の戀愛觀は？彼女達の人生觀の解剖

共演　志賀廻家辨慶・深見泰三・竹川清一　進藤英太郎・大倉文男・葵令子

松竹大船特作映畫・オール・トーキー

夢心コンビ・シリーズ母性愛劇

嘆きの母

本郷秀雄・水島光代・吉川清子　主演

坂本武・突貫小僧・若水絹子・奈良眞養　主演

嘆きの母を勞りつゝ父歸る日を熱望する子供等の純情哀話

少年航空兵のスタッフが再び熱讃を浴びる涙の「嘆きの母」

料金　階下…八十錢　階上…九十錢

長春座

滿洲國マッチ專賣
明年度から施行
當局で立案を急ぐ

滿洲國政府では明年度よりマッチ專賣制を施行すべく財政部ならびに企劃處において立案中であるが、廿四日午前十時から總務廳で關係協議會を開催具體的方針を協議した、現在マッチは既に公賣制度をとり生産業者は承辦處を通じて販賣し、附屬地外工場の製品を附屬地內において販賣する場合および附屬地內工場の製品を附屬地外において販賣する場合は承辦處において徴稅を代行し、外國マッチの附屬地外輸入を全然禁じてゐるが、治外法權撤廢に伴ふ附屬地行政權の移讓により當然現行の公賣制を改正する必要があるのでこの際承辦處を廢止せしめ政府の手によつて販賣を統制するため專賣制を施行せんとするもので、從つてマッチ生産業者にとつては實質的には從來と殆ど變化なきものとみられる、なほマッチ工場は

吉林四、新京三、奉天一、安東一、營口三、齊々哈爾一、哈爾濱一、呼蘭一、通化一、大連一、合計一七で、年産能力は大體七十七萬箱である

〃今後數年間は準戰經濟態勢〃
藏相、財政方針を闡明す

【東京國通】明年度豫算は三十億を超ゆる歲出總額と十億圓に近い新規公債發行とによつて、これが將來の財政計畫遂行について各方面より深甚なる關心が拂はれてゐるが、馬場藏相は廿四日今後の財政方針につき左の如く闡明した

一、明年度豫算は國防の充實と併せて產業貿易ならびに國民生活安定の平均も相當多數の豫算を見越し、いはゆる跛行景氣を是正するとゝもに國富の增進に基く自然增收の增加をはかることに意を用ひた

一、年額十億圓の新規公債發行は現在の消化力よりみて何等不安はない

一、今後の財政々策については產業貿易政策を根幹として自然增收の增加をはかる點に眼目をおく

一、今後數年間のわが國財政を準戰時經濟態勢とみて日滿ブロックを中心とする經濟參謀本部的イデオロギーをもつて統制をはかる

一、產業貿易政策全般に關して大藏大臣の關與し得る範圍を擴大し財政々策の基調たる金融の統制、投資を强化する

一、公債の消化をはかるため將來は行政的立法的手段を考慮し、またこれと關連して保險取引所、信用組合、簡易生命保險など現在大藏大臣の權限範圍內になき金融機構を所管大臣と折衝して共同監督の下におく

大日本紡績 小寺氏新社長に

【大阪國通】大日本紡績社長菊地恭三氏は兼て辭任の申出をなしてゐたが、同社では廿四日臨時重役會を開き、これを承認、新たに取締役會長制を設け、下旬の定期總會の承認を經て菊地氏は取締役會長に就任の筈である、なほ互選の結果社長後任には常務取締役小寺源吾氏が就任することに決定した

輸出補償法を根本的改正

【東京國通】小川商相は通商貿易の進展工作と並行して輸出補償法を根本的に改正する方針を決定し同法改正に伴ふ補償豫算百十四萬圓(十一年度六十四萬圓)を大藏省に要求これが承認を得るにいたつたのでいよいよ改正補償法を來議會に提出することになつた、輸出補償法改正骨子左の如し

一、輸出補償法適用地域の擴張

現行法は中南米、アフリカ近東、バルカン、ソ聯、アフガニスタン、イラン等指定地域を限定してゐたのを特定市場に限らず本法適用地域を全世界に擴張する

一、補償料の引下げ

現行補償料に對して甲種二割、乙種三割方それぞれ引下げる、

一、補償限度の引上げ

甲種　舊 七割　新 八割
乙種　舊 六割　新 七割

一、爲替管理による損失補償

外國の爲替管理による損失は補償法の適用外にあつたが改正法は損失を補償す、但し代金回收の場合は年二分の低利をもつて政府補償額を返還せしむ

一、約束手形買收範圍の擴張

買取總額擴張荷爲替手形並に約束手形
新 六千萬圓
舊 三千萬圓
約束手形
新 二千萬圓
舊 一千萬圓

內鮮滿の貨物輸送
三日間を短縮
內地と在滿業者に大福音

滿洲國が誕生してより鐵道省下關釜山間航空路經由の旅客貨物の輸送激增し鐵道省においては之が對策として七千噸級時速二十三節餘の大型優秀船二隻の建造を計畫し其の第一船金剛丸は十七日より就航し又第二船興安丸も明年二月にはデビユーする豫定で此の大型船は貨物も全部之れに收容して下關釜山間を七時間半で輸送出來る、朝鮮鐵道局では此の豪華船の就航に順應する爲愈よ十二月一日より旅客列車は勿論從來諸種の事情の爲改正が困難であつた貨物列車に對し劃期的の大改正を行ふことゝなつたが特に內地より仕向ける貨物に對する福音は釜山發安東行特急貨物列車の新設である、此の列車は釜山を午後四時に出發し旅客列車と同一速度で疾驅し京城着翌朝午前五時半平壤着正午安東着午後五時(滿洲時間)で釜山安東間九百五十粁を二十五時間四十分で走る超高速度である、滿洲行貨物は安東で午後六時半出發の列車に連結替し奉天へは釜山より三日目の早朝新京へは午後哈爾濱へは夜半に到着することになる、更に豫て懸案であつた奉天、新京、哈爾濱の保稅倉庫が愈よ十二月一日より開設の豫定で之に伴ひ內地から此の三大都市貨物は安東を無通關の儘到着驛迄所謂保稅輸送されることゝなり從來少くとも二三日かかつて居た安東通關日數が全然除外されることになるから特產貨物列車の新設で一日安東通關で最少二日として少くとも三日の輸送日數が短縮出來るばかりでなく輸送が極めて確實となり仕向地の到達の日時刻迄明瞭に決ることが出來るから內地及び在滿業者にとつての福音である

內地電業社 北支に進出す

北支全土の經濟開發主動機關として興中公司は滿鐵を背景に全面的產業陣を布きつゝあり更に企業の原動力として電業事業を經營する事になり天津電業を買收經營することとなつたがこれとは別個に內地五大電力會社が北支進出をなし均分出資に依る北支電力會社(資本金五百萬圓)を新設する事になつた。同電力機關は取敢へず火力發電を以て遂次配電網を布くべく火力發電所建設の準備を進める事になつてをり第一回四分の一拂込みをなし着工の筈である

日滿鮮畜產大會
明年新京で開催
日滿畜產ブロックの確立期す

【東京國通】中央畜產界では日滿畜產ブロックの確立を目指し明年新京に於て朝鮮を含めた日滿鮮畜產大會を開催することゝなつた、これには內地各道府縣より滿洲畜產界の實情視察團約一千名を募り、これに地元の滿鮮よりの約一千名、合計二千名の畜產關係者の參加を得て對滿經濟國策に基く日滿鮮の畜產情況に關する協議を行ふとゝもに今後の畜產開發方策について意見を交換することゝなつた、この計畫は先般十月十日より岡山市において開催された全國畜產大會で岡山縣畜聯の提案に基き決定されたもので、すでに農林省、關東軍、滿洲國實業部、蒙政部、滿鐵その他關係方面の贊成を得て中央畜產界でも着々と準備を進めて居り、地方關係者でも非常に期待してゐるからこれが開催は滿洲經濟開發のために頗る待望されてゐる

滿洲煉瓦工業の沿革と新動向(二)
高橋國次郎

(A)さて滿洲に於ける普通煉瓦の使用は日露戰役後このかた約三十年の歷史であつて全く搖籃時代であり前途遼遠である、而しながら勿論支那人は建築材料として或一種の煉瓦を製造はしてゐたが技巧品質共に劣等にして殆んど洋式建築には不適當であつた、しかるに支那人を驅倒して露國の關東州經營となり頓に建築工事起り漸く面目を一新し今日尙見るが如き大連、哈爾濱等の優秀なるロシア建築に使用された煉瓦を見出すのである。

× ×

(B)日本が關東州租借をなして以來年々滿蒙の開拓が行はれるに從つて土木建築の旺盛時を出現し爲めに煉瓦工場の續設を見るに至つたものである。露治時代には支那式のものが使用されてゐたが日治時代に入りては純洋式及び日本式建築に適當する樣に爾來改革が加へられたのである、而して滿洲國建國後の今日に於ては建築技術家の優秀なるものが年々祖國日本より滿洲國に多數入國し世界の粹を體得せる〃近代建築〃の技能を以つて各方面に指導せらるゝに依り煉瓦界も爲めに餘程刺戟せられ、原料粘土の吟味、製造、乾燥法、燒成、加工等に最も適切なる學理と實際を合法的に加味して現地に則したる滿洲煉瓦を產出しつゝあるのである、而してその規格上より見るも品質上より見るも決して內地の製品に優るとも劣つてゐないのである。

× ×

(C)建築に際して煉瓦を使用せんと欲するものは何人も考へなければならないことは防火、防震、防寒並に防塞防熱である。滿洲國の歷史を繙いて見るに地震の根跡はあると云はるゝも三千年の間の文献上には地震は滿洲國で見出し得ないのである。勿論塚本博士の如き滿洲國の地震を認めてゐる學者もあるが、吾人は過去三千年の永い歷史の間に於て地震を認めない、滿洲は過去に於て無かつたからと假說をなし、將來に於ても地震はないと終結する說明は時の解決に俟つものとして安心立命の境地で滿洲國の建築を避ねばなるまい。故に滿洲國では地震絕無とすれば前記の各要素は煉瓦造の滿洲では凡て適合するのである。

× ×

(D)元來滿洲は淸朝の祖愛親覺羅が發現した所といふので極めて神聖なる地方として四禁の制まで設けたものである。即ち鑛山採掘、森林伐採、藥草採取、土壤發掘の禁止をなしたのである。この時代が二百年も續いたものである。勿論それ以前には土壤發掘もし又採鑛も行つた形跡があるのである、即ち鞍山の如きは遼の太祖時代、今から一千年も昔に手山(首山)に熔鑛爐を設けてその附近の山から原鑛石を採掘して製鐵を行つたらしいのである、が以上の四禁の制の思想が先入主をなして滿蒙滿人が、この荒漠たる滿蒙の土壤資源に積極的開發をなさなかつた一原因ともなつたことであらう、偶に科學的に滿洲の土壤並に鑛物を調査研究し始めたのは前記の如く日治時代三十年この方である、故に滿蒙資源開發の創始時代と云へやう。(未完)

土建ニユース

決定工事

▲新京蓬萊町其他三街地下電話線布設路面復舊工事 ●新京事務局 單獨 八百二十圓八十四錢 千々岩工務所

▲新京永樂町步道鋪裝工事 單獨 一千二百七圓八十二錢 原組

▲平安路市營住宅第七九棟替工事 ●市政公署 落札 一百九十圓 酒井吉原組

▲第八廳舍煖房換氣衞生給排水消火栓裝置工事 ●營繕需品局 示談 十二萬三千五百圓 岳南組

二回	一二〇、〇〇〇、〇〇	齋藤　省三
	一二八、八〇〇、〇〇	三機工業
	一三〇、〇〇〇、〇〇	大坂煖房
	一三一、〇〇〇、〇〇	高砂煖房
一回	一三三、〇〇〇、〇〇	第一工業
	一三七、〇〇〇、〇〇	齋藤　省三
	一三八、四〇〇、〇〇	三機工業
	一四〇、〇〇〇、〇〇	大坂煖房

▲黃龍公園內土堤護岸工事 ●國都建設局 單獨 一萬三千二百五十五圓 坂本組

▲和順鄕吉林大路北側一八米道路一部道路築造工事 單獨 九百八十三圓十七錢 岡組

▲奉天電信電話局敷地整理及水道引込工事 ●電々會社 單獨 一千九百圓 榊谷組

二、一〇〇、〇〇 右同人

▲沙硏五二號官舍瓦斯換氣塔設工事 ●大通工事々務所 豫特 一百七十六圓二十二錢 村越三太

▲樋町七二ノ二社宅外二戶疊修繕工事 豫特 一百二十五圓二錢 信森德市

▲本社重役室改造工事 特命 五千十七圓 福昌公司

▲鐵馬町警官派出所給水工事 ●昭和製鋼所 特命 一千二百二十六圓 草場組

▲勞務課滿人宿舍及附屬建物新築工事 特命 七千二十七圓八十二錢 草場組

▲奉天鐵西貯油所及倉庫構內整地其他工事 ●奉天地方事務所 落札 五千八百八十五圓四十五錢 坂本組

六、一〇〇、〇〇	長谷川工務所
六、〇八八、六〇	市瀨工務所
六、一八三、〇〇	油井工務所
六、四〇〇、〇〇	荒井組
六、四〇〇、〇〇	鈴木組

▲滿洲醫大新築講堂正門新設工事 特命 五百七十四圓六十五錢 上木組

▲蘇家屯二、六一外九號疊表替工事 特命 九十八圓五十九錢 原野善太郎

▲奉天貯油所新築に伴ふ下水管連絡工事 特命 四百三十圓十五錢 河野要三

▲奉天若松町六〇儀尾直方給水工事 特命 二百八十二圓八十九錢 河野要三

▲奉天青葉町四六藤曲正方給水工事 特命 四百三十四圓七十八錢 河野要三

▲奉天若松町六滿洲櫻會社給水工事 特命 一百二十四圓二十錢 三浦庄之助

▲奉天宇治町一二、方給水工事 特命 一百十五圓十三錢 河野要三

▲三樹檢車段汽罐增設工事 ●奉天鐵道總局 落札 四千九百五十圓 辻組

▲五龍背溫泉五龍閣二階便所增築其他工事 ●奉天鐵道事務所 單獨 八百九十六圓十錢 池內市川組

▲奉天市內變壓器用設地新設工事 ●電業公司 落札 一千百九十四圓 同和露氣

一、二四一、四〇	東方電氣
一、八六八、四〇	毛屋電氣
一、二三三、一〇	山上電機
棄權	滿勝電氣

▲東陵ゴルフ場附近配電線工事 落札 七百八十六圓 毛屋電氣

長春酒

馬場藏相は財政方針を說明して、國防の充實と併せて產業貿易ならびに國民生活安定のためにも相當多數の豫算を織り込んだといふ▲いはゆる跛行景氣を是正すると言つてゐるのだから、跛行景氣の存在は確認してゐるわけである▲今後數年間の財政を準戰時經濟態勢と見るといふことも公言してゐるところ、はげしい時勢の推移はわが國の大臣をしてもこの言葉を用ひしめるに至つた▲憚るゝ所なくこの新局面に國民は向はねばならぬのだが、しかも一抹の不安の感じは蔽ひきれないやうである

商況欄
(十一月二十五日前場)

海外經濟電報

倫敦銀塊	二〇片一六分三
同先限	二〇片一六分三
紐育銀塊	四五仙八分一
孟買銀塊	五一留比八分五
米英爲替	四弗八九仙二分一
米日爲替	二八弗六三仙
米支爲替	二九弗七五仙
スチール株	七四弗二分一
アナゴンダ	五〇弗八分五
英日爲替	一志二片三分一
英支爲替	一志二片八分五
印日爲替	七七留比八分五

▲米棉

現物	一二仙一三
十二月限	一一仙六八
一月限	一一仙六一
三月限	一一仙六〇
五月限	一一仙五七
七月限	一一仙五一
十月限	一一仙二一

東京 吉興株式店 新京永樂町一八 短期 電三一五〇九八

▲印棉

ブローチ	二一七留比
オームラ	一九七留比
ベンゴール	一六一留比

▲市俄古小麥

十二月限	一弗一七仙四分一
五月限	一弗一五仙八分三
七月限	一弗〇四仙八分七

▲カルカッタ蔴袋

當筋	二二留比一六分七
錢筋	二〇留比〇〇

金銀市況

◎上海標金	二三五、六
昨引	二三五、〇
本寄	‖
步	

爲替市場

▲上海爲替

▲日本向
第一回 賣買 一〇三、七五 一〇四、〇〇
第二回 賣買 ‖

▲倫敦向
第一回 賣買 一志三片三一分七 一六分九
第二回 賣買 ‖

▲紐育向
第一回 賣買 二九弗一六分二 四分三
第二回 賣買 ‖

▲大連爲替
▲上海向 一〇四、〇〇

▲阪神日米爲替
第一回 賣買 二八弗一六分九 八分五

▲阪神日英爲替
第一回 一志二片[illegible]

各地株式市況

▲東京株式(短期)
寄付 / 引
東新 [illegible]
鐘紡 [illegible]
滿鐵 [illegible]
日産 [illegible]
大新 [illegible]

▲大阪株式(短期)
東新 [illegible]
鐘紡 [illegible]
日産 [illegible]
大新 [illegible]

▲大連株式
寄 / 引
五品 [illegible]
豆新 [illegible]
鈔新 [illegible]
東新 [illegible]
滿鐵 [illegible]
二新 [illegible]
日産 [illegible]
鐘紡 [illegible]

▲奉天株式(短期)
寄 / 引
[illegible]

各地商品市況

(東京)
東新、日産、滿鐵、東拓、同乙、電興、同甲、新鐵、優先、滿毛、新新、豆新、品?、[illegible] [illegible]

▲大阪棉糸
寄付 / 大引

	寄付	大引
十一月限	二四四、五〇	二四七、八〇
十二月限	二四四、八〇	二四七、九〇
一月限	二三八、五〇	二四一、七〇
二月限	二三一、七〇	二三四、三〇
三月限	二三六、〇〇	二三七、七〇
四月限	二三〇、〇〇	二三一、〇〇
五月限	二二七、五〇	二二八、七〇

▲大阪棉花

	納	會
當限	六五、三〇	六六、四〇
先限		

▲大阪人絹

當限	六六、三〇	六六、七〇
先限	六四、九〇	六五、四〇

各地特產市況

▲大連大豆
寄付 / 大引

	寄付	大引
十一月限	六、七〇	六、一九
十二月限	六、二五	六、二七
一月限	六、〇八	六、二三
二月限	六、〇八	六、二三
三月限	六、一〇	六、三三
三等現物	六、二二	六、二五

●同 豆粕

現物	一、八二五	一、八三〇
十二月限	一、八二五	一、八二〇
一月限	一、八二五	一、八二五
二月限	一、八三〇	一、八二〇
三月限	一、八三〇	一、八二〇
四月限	一、八三〇	一、八三〇

●同 豆油

現物	一〇、三〇	一〇、三〇
十二月限	─	─
一月限	二、一〇	一〇、一〇
二月限	一九、九〇	一九、九〇
三月限	─	─

新京取引所市況
(十一月廿五日前場)(一石値段)

	寄	引	出來高
現物 大豆	一七、一〇	─	一車
高粱	─	─	─
小豆	一〇、一〇	─	一車
玉蜀黍	─	─	─
十二月限 大豆	五、二〇	五、二〇	一三車
十二月限	五、二〇	五、二〇	三車
高粱 十一月限	─	─	─
十二月限	─	─	─
一月限	─	─	─

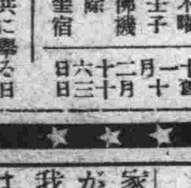

木曜 十一月二十六日
壬子 十月十三日
佛滅
除
奎宿

●一白の人　名利共に舉る日　思ひ切て事を企て過ちなし　丙と丁と寅が吉

●二黑の人　浮き腰にして物に貪入らず動きは愼むべし　巳と丁と未が吉

●三碧の人　進路を誤り深みに落ち込み易き日家居安全　庚と辛と壬が吉

●四綠の人　次第に吉と向へども金錢は成るべく避べし　丁と庚と壬が吉

●五黃の人　氣に緩みを生ずる時は意外の失敗を招く日　巳と丁と未が吉

●六白の人　鬱氣に閉ざゝれ晴々とせざる日旅行移轉凶　甲と乙と辛が吉

●七赤の人　折り返す波を渡る如し一瞬の油斷出來難し　乙と庚と辛が吉

●八白の人　物議を生じ易し口入れ事は成べく避くべし　巳と丁と未が吉

●九紫の人　內の小事を後に外の大事を處理して良好日　丁と庚と壬が吉

朝日座 電2-3095
大好評に付廿六日迄
澤田淸・深水藤子主演 逃げ水の三彌
ジョージ・ロビー・アンナ・メイ・ウォン主演 朱金昭
堤眞佐子・梅園龍子主演 乙女心三人姉妹
階下三十錢

豐樂劇場 電2-1445

月は我が家		1.37	6.02
深夜の星		3.00	7.25
銀パレス	12.00	4.25	8.50
おほべら棒	12.10	4.15	9.0 10.23

25日より28日まで
大新京日報の優待券を御利用下さい八十錢

帝都キネマ 電2-1405

上映時間	一回	二回	三回
ブラウンの 手投怪		1.00	6.00
ニユース		2.40	7.20
踊るブロードウエイ		3.00	7.35
現代劇新興封切映畫 街の黑暗部東	12.10	4.45	9.10 10.40

料金四〇錢
25日より27日まで

新京キネマ 電3-2068

深夜の星		1.2	5.51
銀パレス		2.48	7.1
おほべら棒		2.58	2.29
月は我が家	12.00	4.31	9.0 10.21

25日より28日まで
大新京日報の優待券を御利用下さい八十錢

長春座 電3-5776
廿六日より卅日まで
大船トーキー・本鄕秀雄 水光 嘆きの母 島代 清
溝口健二監督・山田五十鈴 祇園の姉妹
アナベラ・メイヤンシ・ピエール主演 最後の戰鬪機
毎日正午・日曜日は午前十時開映
階下・八十錢

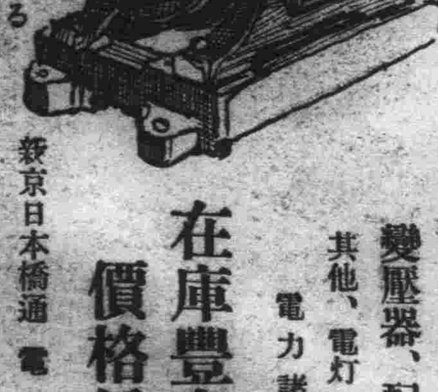

明電舍モートル
最古の歷史
安心して使へる
電動機、發電機
變壓器、配電盤
其他、電灯
電力諸機械一般
在庫豐富
價格低廉
代理店 株式會社 大信洋行新京支店
新京日本橋通 電③ 六二二五 九七五 四〇二 六八三

片山齒科
新京日本橋通・秋林洋行前入ル・電話(3)二〇三六

サック
八風化作用ヲナサザル事多ク御用ハ專門店ニ限ル
富士町二ノ一五
性の百貨店

移轉御知らせ
今般左記に移轉致し十月十八日より新病院にて診療致します
一般外科
內臟外科
痔疾性病
大森醫院
永樂町二丁目十二番地
電話(三)四七四三番

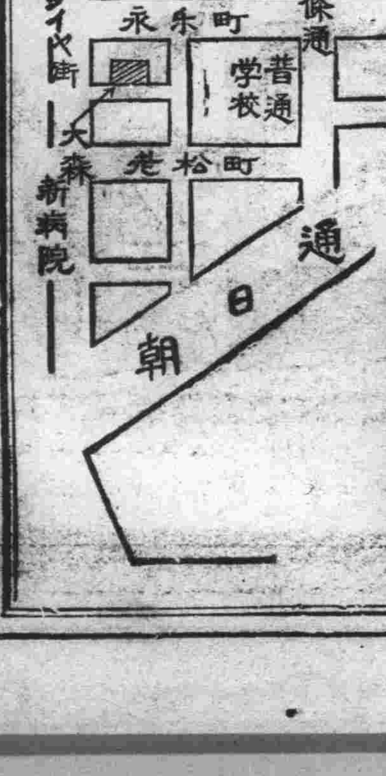

玉突台 キユー
並 和洋建具家具 製造販賣
象牙玉引直し修繕迅速廉價
新京三笠町四丁目三番地
中野玉突台製作第二工場
電話(3)三三七一番

和泉醫院
入院隨時
產科婦人科增設
產婦人科 花柳病科 女醫 松井艶子
內科 小兒科 院長 肥後弘子
新京大同街老松町一六 朝日通
電話 三一五七〇九番 三一三二九番

かしわ召すなら
柔らかで味の良い若鳥を
水たき肉
すきやき肉
若鳥專門 純內地式
特別大勉强
帝都ビル横
配達迅速
增田鷄肉店
電話(2)三一〇二番

看護婦
附添婦 派出
家政婦
立正看護婦會
會長 石渡ヤヲ
永樂町三丁目二七領事館前下り左入
電話(3)三七五〇番(ミナイレ)

日淸製油の
大豆サラダ油　各一斗罐
落花生サラダ油　一ガロン
胡麻油　$\frac{1}{2}$ガロン
白絞油　四合瓶
化粧瓶
日淸製油株式會社新京特約店
松永洋行
新京百濵街五一六
電話(2)二九三八番 二九五二番
追而右記の通り新築移轉仕候間倍舊の御引立奉懇願候

オートバイ修理
車の生命は修理の技術にあり
日本自動車株式會社專屬サービス工場
朝日モータース
新京朝日通り領事館横
電話(2)一三三九番

株の御用命は親切と確實な
岡畑國太商店へ
新京老松町十二
電話長三ノ二三四九 六一六五

大正九年十二月十四日 第三種郵便物認可

新京日日新聞
朝刊
【本紙朝夕刊十二頁】
本紙定價 一部五錢 一ヶ月壹圓 郵税
廣告料金 普通 一行壹圓五拾錢 特別 一行貳圓五拾錢
發行所 新京永樂町四ノ一 新京日日新聞社
電話 編輯局專用③三二二五 營業局專用③三三〇〇
發行人 十河榮勇
編輯人 松本忠
印刷人 水越內之介

銘酒 國の光 福鶴 新京吉川酒造

日獨防共協定成立す！

世界の脅威に備ふる 協定の全文發表さる
共產主義的破壞工作に挑戰 防衛戰線の確立期す

【東京國通至急報】廿五日午後十時外務省發表

共產インターナショナルに對する協定

大日本帝國政府及獨逸國政府は、共產インターナショナル（所謂コミンテルン）の目的がそのとり得る凡有る手段による現存國家の破壞および防遏にあることを認め、共產インターナショナルの諸國の國內關係に對する干涉を看過することは、その國內の安寧および社會の福祉を危殆ならしめるのみならず、世界平和全般を脅すものなることを確信し、共產主義的破壞に對する防衛のため協力せんことを欲し左の通り協定せり

第一條 締約國は共產インターナショナルの活動につき相互に通報し必要なる防衛措置につき協議し、且つ緊密なる協力により右の措置を達成することを約す

第二條 締約國は共產インターナショナルの破壞工作によりて國內の安寧を脅かさるゝ第三國に對し本協定の主旨による防衛措置をとり又は協定に參加せんことを共同に勸誘すべし

第三條 本協定は日本語および獨逸語の本文をもつて正文とす、本協定は署名の日より實施せらるべく、且つ五ヶ年間效力を有す、締約國は右期間滿了前適當の時期において爾後における兩國協力の大要につき諒解をとぐべし

右證據として下名は各本國政府より正當の委任を受け本協定に署名調印せり

昭和十一年十一月廿五日即ち一九三六年十一月廿五日伯林に於て

大日本帝國特命全權大使 子爵 武者小路公共
獨逸國特命全權大使 ヨアヒム・フオン・リッベントロップ

廿五日午後八時調印

【東京國通至急報】共產インターナショナルに對する日獨兩國の協定は附屬議定書と共に二十五日午後八時（東京時間）ベルリンにおいて日本特命全權大使武者小路公共子とドイツ全權大使ヨアヒム・フオン・リッベントロップ氏間に署名調印を了し、これと同時に效力を發生した

防共協定附屬議定書

【東京國通至急報】共產インターナショナルに關する日獨協定の附屬議定書

本日共產インターナショナルに對する協定に署名するに當り下名の全權委員は左の通り協定せり

イ、兩締約國の當該官憲は共產インターナショナルの活動に關する情報の交換ならびに共產インターナショナルに對する偵察および防衛の措置につき緊密に協力すべし

ロ、兩締約國の當該官憲は國內または國外において直接または間接に共產インターナショナルの任務に服し、またはその破壞工作を助長するものに對し現行法の範圍內において嚴格なる措置を執るべし

ハ、前記（イ）に定められたる兩締約國の當該官憲の協力を容易ならしむるため常設委員會を設置せらるべし、共產インターナショナルの破壞工作の防遏のため必要なる爾餘の防衛措置は右委員會において考究且つ協議せらるべし

昭和十一年十一月廿五日即ち一九三六年十一月廿五日伯林において

大日本帝國特命全權大使 子爵 武者小路公共
ドイツ國特命全權大使 ヨアヒム・フオン・リッベントロップ

通商代表部設置は 獨の滿洲國承認
滿獨外交關係緊密化

滿獨通商關係は本年四月東京において滿洲國代表謝介石大使とドイツ外國爲替管理局代表オットー・キープ氏との間に貿易協定締結を見、爾來半歲餘兩國通商關係は、益々增進されつゝあるが、この間滿洲國はドイツに駐獨代表部を設置したが今回ドイツ政府もいよいよ駐滿通商代表部を新京に設置するに決し、曾つてのドイツ經濟使節の一員であつたカール・クノール博士が初代通商代表としていよいよ來年一月中旬晴れの國都入をすることになつた、しかしてドイツ通商代表部の新京設置は實質的にドイツの滿洲國承認を意味するばかりでなく、滿洲國の經濟的發展をエポツク・メーキングたらしめ、滿洲國の國際的地位に對して一つの新にして有力な明朗性を加へたもので兩國の外交並に經濟關係は一層增進されることになり今や滿洲國はナチス國旗が國都の空高く揭揚される日を國を擧つて待望してゐる（寫眞はクノール博士）

クノール博士は 有數の極東通

駐滿通商代表に任命されたカール・クノール博士は今年とつて四十三才の働き盛りで、廿一才の時歐洲大戰に出征、祖國ドイツのために奮戰した勇士で、休戰の翌年一九一九年ミュンヘン大學に學びさらに伯林大學に入つて法學を研究、二十二年卒業とゝもにベルリン外務省に勤務、同二十七年にはドイツ副領事として神戶に赴任して外交官第一歩を踏み出した　それより三十四年まで東京ドイツ大使館に書記官兼商務官として在勤、專ら日獨通商方面を擔當し、同年三月奉天領事館詰としてはじめて來滿、直接現地にあつて滿獨通商貿易を研究、さらに十日ベルリン外務省に轉り經濟部に勤務してゐたが、昨年十一月キープ博士を主班とするドイツ經濟使節の一員として再度來滿、滿獨通商關係是正に盡力したといはれる

今回いよいよ通商代表として任命されたものである　同氏の經歷の示すが如くクノール博士は永年日本および滿洲に在りドイツ外交官中でも極東通の一人として知られ日本語は極めて堪能であり、駐滿通商代表としては最適任者といはれる

ク博士の來滿 双手擧げて歡迎
外交部當局非公式談

前駐日商務官カール・クノール博士が駐滿通商代表に任命された報道に對し外交部當局では非公式に左の如く語つた

ドイツ政府より未だ正式公電に接しないがすでに內定してゐたことであり決定したとあれば誠に欣快に堪へない、クノール博士は昨年十一月ドイツ經濟使節の一人として來滿滿獨通商關係調整のためわが當局と直接折衝された人で、滿獨通商には最も精通されてをり、同氏を通商代表として迎へることは滿洲國は双手を擧げて歡迎する、通商代表部がいよいよ新京に設置されるとなれば通商關係においてわが國は事實上駐滿公使館の資格を持つドイツ政府直屬機關と直接折衝が出來從來滿獨商人間に感された通商關係の不便は一掃され、兩國の通商運用は極めて圓滑に行はれかつ增進するものと確信する、しかして日本を除く外交公館が新京に設置されるのはドイツ通商代表部をもつて嚆矢とし、滿洲國外交史上記念すべき事實であり、わが方としても一日も早くナチス國旗が新京の空に飜らんことを切望してゐる

なほ加藤通商代表より昨日外交部に達した報告によれば、クノール通商代表は隨員三名帶同、來年一月中旬來滿の豫定で、從つて外交部當局では目下代表部に充てるべき廳舍を物色中である

貨幣發行平均額

自康德三年十一月十五日
至同 十一月廿一日

貨幣發行額	一九八、[illegible]、〇〇
紙幣	一七八、[illegible]、〇〇
準備	一二九、[illegible]、〇〇
保證	五八、[illegible]、〇〇
銀幣	二〇、[illegible]、〇〇

"國民的健全性と 生活力の現れ"
駐日獨大使のステートメント

【東京國通至急報】駐日獨大使ドクトル・ハーバート・フオン・デイルクセン氏は日獨防共協定成立に關し廿五日左記ステートメントを發表した

日獨兩國は外部より侵入する破壞的影響からその國民的個性を守らんと決意し、その境界內において平和に且つ自らの國民性に從つて生きんと欲し、コンミニズム即ち平和の假面下に一國民の一切を荒廢に歸せしむる戰爭にも倍して禍惡と恢復し得ざる損害を與へ得るかの國際的に組織せられた破壞力を防止せんがためにこゝに握手するに至つた、思ふに貴我兩國はもとより凡そ兩國の例に倣はんとする他の國家は兩國が組織的非道德と考へてゐるものを防がんがためにその道德的にして建設的なる力を倂さんとするこの決意を歡迎しコミンテルンの邪惡なる活動に對する兩國の嚴然たる態度をもつて國民的健全性および生活力の現はれなりと見る充分なる理由を有することを信ずる

有田外相 在外使臣に指示

【東京國通至急報】日獨防共協定は廿五日ベルリンに於て正式調印をみるに至つたので有田外相は同日夜在外各使臣に訓電を發し、協定內容を通達すると同時に同協定締結の主旨はコミンテルンの赤化工作に對抗することを目的としたものであつて、ソ聯政府を對象としたものにあらず、且又日本は何等ファッショブロック參加を企圖したものでないとの根本方針を明示し、各國の誤解一掃のため萬全の措置をとるべき旨を指示した

破壞工作に對する 國際的協力要望
外務省當局聲明發表

【東京國通至急報】廿五日午後十時發表されたる外務省聲明左の如し

一、共產インターナショナルいはゆるコミンテルンは、モスクワに本部を構へ、その創立以來世界革命の根本方針のもとに各國における國家組織および社會組織を破壞せんがため各種の工作を施し、世界平和に多大の脅威を與へて來たが、昨年夏第七回世界大會を開催しファシズムおよび帝國主義に對抗するため第二インターナショナル等との統一戰線結成に邁進するの方針を決議するとゝもにコミンテルン今後の活動の目標は日本、獨逸、波蘭等であることを明かにし、なほ日本と鬪爭するため支那共產軍を援助すべき旨を決議宣言した

コミンテルンの實行方法は右大會後著しく巧妙となつたためその危險性はますます增大した、しかして右コミンテルンが如何に各國の內部關係に介入し、現存國家の安寧および世界平和に對し著しき害毒を齎したかは今次スペインの動亂についてのみこれをみるもその深刻なるに驚かぬものはなからう、また尠くとも右コミンテルン大會の際ソヴイエト聯邦政府に抗議した國々においてはコミンテルンの活動の有害につき充分なる認識を有するはずである

二、赤化の進行は從來東洋方面就中支那において特に著しく外蒙古、新疆の如きは既にその慘禍をなめ支那本部においては共產軍の甚しい跋扈を見つゝあり中國共產黨を通じて行はるゝコミンテルンの對支活動は現地第七回大會以後頓に活潑を加へて來た

滿洲國においてもコミンテルンは中國共產黨滿洲省委員會を指導して各地の細胞組織を腐蝕および匪賊の懷柔等につとめ赤色パルチザン隊を各地に出沒せしむる等その暗躍甚しきものがあるわが國においては滿洲事變以後共產黨は一時衰微の兆があつたがコミンテルン大會後はその決議に從ひ合法場面に潛入して統一戰線運動を展開し再び該運動擡頭の勢ひが共產主義運動再興の礎地たらしめんとしつゝある

三、帝國政府としては萬古不動の國體を擁護し國家の安全を確保し、進んで東亞永遠の平和を維持するため、從來とも共產主義的活動に對しては明確なる方針を堅持して來た次第であるが、右の如きコミンテルンの脅威の增大に鑑み一層嚴重なる防衛措置を講ずるの必要に迫られるに至つた、しかるにコミンテルンの組織および活動は國際的であるからこれに對抗するためには國際的協力にまつことは肝要であるが、ドイツにおいては昭和八年ヒトラー政權の成立以來峻烈なる反共產主義的政策を實行し來つた一方前述の如く昨年のコミンテルン大會は日本およびドイツ等をもつて今後におけるコミンテルン活動の主たる對象となしてゐるのでドイツは對コミンテルン關係において帝國と著しく類似の立場にあるのであるよつて帝國政府においてはコミンテルンに對する防衛工作の第一歩として、まづドイツと交涉を重ねた結果遂に本日協定の調印を了し、直ちに實施されたのである

本協定はコミンテルンの破壞工作に對する共同防衛を本旨とするもので條約國間におけるコミンテルンの活動に關する情報の交換防衛措置に關する協議および實行ならびにコミンテルンの脅威を受くる第三國に對する協同勸誘につき規定し、別に附屬議定書において本協定の施行に必要な具體的方法を定めてある

帝國政府においては今後コミンテルンの脅威に對する防衛措置の完璧を期しなるべく多數の國家と協力せんことを欲する次第であるがこれ一にコミンテルン防衛の目的に出づるものに他ならぬのであつて本協定に關聯し又はその背後に何等の特殊協定のないことは勿論右以外の目的をもつて何等か特殊の國際的ブロックを形成し又はこれに參加せんとする意圖を有するものでない

尙又本協定はソヴイエト聯邦その他如何なる特定國をも目標とするのでないことはいふまでもない

滿洲興業銀行法 國務院會議通過
來る三日公布の豫定

滿洲國內各種產業の開發に長期且つ低利の資金供給を圖るため設立されることゝなつた滿洲興業銀行については屢報の如く着々準備進捗中であるが、同銀行法も愈よ二十五日午後一時より召集された臨時國務院會議を通過し、近く開催の參議府會議の諮詢を經て公布を待つのみとなつた、なほ公布の日取りは十二月三日頃の豫定である

防共共同委員會設置
近く協議開始

【東京國通至急報】日獨防共協定においてはコミンテルンの赤化工作に對し情報交換、偵察防衛等の共同措置を協議するために共同委員會を設置することになつてゐるが、有田外相は同委員會の設置について近く日獨間に協議を開始せしむる方針である、しかして同委員會の構成は全然未定であるが、兩國外交官の外に警察上の協力のため特に警察官を參加せしめ東京ならびにベルリンの兩地に設置されるものと豫想される

"滿洲國は大贊成"
外交部當局談發表

日獨協定發表の報道に對し滿洲國外交部當局では左の如く語る

日獨協定の內容が防共にある以上、滿洲國は共產主義の禍害に對しては極力防遏してゐるのであるから防共の措置がとられることは大贊成だ、しかし防共はソ聯に對するものではなく國內の自衛的措置として當然のことであつて寧ろ少しもソ聯に向けられたるものとは思はないからソ聯側もそのために日滿に對する從來の態度を變更するものとは思はない、隨つて滿洲國としてもソ聯に對しては從來の正常なる善隣關係樹立の方針に何等の變更を加へる必要はあるまい

世界政局に波紋
我は支那の參加期す

【東京國通至急報】日獨防共協定については早くも世界各國方面でその眞意を揣摩臆測し、兎角の言をなしてゐるが日本の眞意は外務省聲明にある如く決してこれをもつてある一國に對し敵意を示すものでないことは過日ユレネフ大使が有田外相を訪問せる際も有田外相から詳細說明せるところである、しかしながらソ聯およびソ聯と特殊關係にある諸國が現在の國際關係に省み無關心であり得ないことは當然で、この點外務當局も暫くはこの協定が描く波紋が正當に評價されないであらうとみて徐ろにその成行を待つといふ態度を持してゐる、殊に本協定が他の第三國も加入し得ることになつてをり、日獨兩國はすでにイタリーをはじめその他の諸國にも加入勸說しつゝあるので成行によつては日獨協定が描く反共產主義運動は國際政局に相當な波紋を投ずるものとみねばならない、東亞においてみても支那は日本との防共協定取り極めに躊躇してゐる現狀から近く何れかに態度を決定せねばならぬ破目に陷るべく、日本側としてはあくまで支那の參加を期して勸說することにならう、これを要するに本協定に對しソ聯と支那の態度が外務當局の最も關心を有する點でソ聯は廿日調印の筈であつた漁業協定の調印延期を申出で暫く成行を待つ態度に入つたが、ソ聯としても日本と國交斷絕を賭して漁業條約の調印を拒むことはあり得まいと外務當局も見てをり、何れは當然落付くべき事態にならうと樂觀するものゝ、或ひは現在の國際情勢から深刻な變化を招來するやも圖られずとなし今後の情勢に對し極度の警戒を拂ふものとみられる

協定成立の經緯

【東京國通】帝國政府は今春有田外相就任以來對ソならびに對支外交方針を確立し、これと同時に防共に關する方針を決定、極力共產インターナショナルの進捗を防止してゐたが時恰も歐洲にあつても銳意防共に關し腐心してゐた獨逸國とはからずも意見一致をみ、今夏以來ベルリンにおいて武者小路大使は駐英大使フオン・リッベントロップ氏との間に防共に關する情報の交換を目的とする日獨協定に關し協議を進めて來たところこの程漸く成案を得日本側も國內手續の完了を急いでゐたが廿五日午前、宮中に開催された樞府本會議の可決をみるに至つたので、有田外相は卽日武者小路大使に訓令を發し、廿五日正午（日本時間午後八時）ベルリンにおいて武者小路大使とフオン・リッベントロップ全權大使との間に正式調印を了するに至つた、よつて外務省は同日午後十時右日獨協定および附屬議定書ならびに外務省聲明を別項の如く發表するに至つたものである

技師死刑の場合は 外交關係を斷絕
獨駐英大使、英外相に報告

【ロンドン廿四日發國通】ロンドン駐劄ドイツ大使フオン・リッベントロップ氏は廿三日午前官邸にボールドウイン首相を訪問、重要協議をとげたが、デリー・テレグラフ紙の報道によれば、大使はソヴイエト政府がドイツ人技師に對する死刑を執行すればドイツ政府はソヴイエト政府との外交關係を斷絕する方針であると通告したと言はれる、以上の通告に對しボールドウイン首相は

獨ソ兩國の國交が斷絕すれば歐洲における平和工作は重大な脅威を受けやうと述べ、ドイツ政府の自重を要請したと傳へられる

英第一潛水艇隊 ス沖へ出動

【バレッタ「マルタ島」廿四日發國通】イギリス地中海艦隊のセバーン號、テームス號以下第一潛水艇隊九隻は母艦サイロップス號の嚮導のもとに廿四日拂曉根據地マルタ軍港を出發、西航スペイン沖に出動した、一方マルタ鎭守府においては將兵の歸休を一切取やめ、命令一下直ちに出動出來るやう待機してゐる

李守信軍 綏遠軍擊退
王英軍、自動車隊を潰滅

興和方面に於て十八日以來李守信軍に對し攻勢に轉じたる綏遠軍三千も李守信軍の果敢なる攻擊に擊退せられ二十日平地泉方面に續々退却した　紅格爾圖附近の王英軍と山西超承綏軍および自動車部隊との遭遇戰に於て山西側の死傷は約一千數百名に上り全く潰滅し平地泉に後退二十日には旣に前面に敵影をみざるまでに至つたと報ぜらる

お酒に 慶也

閣議決定事項

二十五日臨時國務院會議にかけ可決事項
一、滿洲興業銀行法

人事往來

▲芳賀貞政氏（横濱地方裁判所檢事）二十五日來京國都ホテル
▲大西初雄氏（大東公司）同
▲岸節三氏（機械技師）二十二日來京、北海ホテル
▲大西初雄氏（朝日新聞社員）二十五日來京 同
▲河野健六氏（建築技師）同
▲崎川清三氏（官吏）二十四日來京 同

航空往來

▲山本單三氏（會社員）二十五日牡丹江へ
▲廣崎幸雄氏（同）同
▲東政雄氏（ハルビン東鐵）同ハルビンから
▲林了喜氏（同）同
▲倉本長氏（會社員）同大連から

獨伊兩國政府のスペイン反政府軍正式承認は極度にソ聯の感情をたかぶらせ▼ソ聯は遂にその腹癒せに在ソ獨人二十四名を反國家行動の廉で逮捕し死刑を宣告したと傳へられるが▼更にワルソーに達した情報によればゲ・ペ・ウ總司令ニコライ・イエスチョー氏は全聯邦のゲ・ペ・ウ機關に令し在留獨逸人約二萬を國外に追放する方針らしいと云はれてゐる▼この無軌道的措置に對して獨逸は沈默を守るであらうか？動向は一兩日中に決するものと見られる▼西部國境は正に一觸卽發の危機に直面せるに血迷へるソ聯は帝國大使館に對し▼ソヴエート政府は最近形成せられた險惡な空氣に鑑みその拂拭されるまで日ソ漁業條約に調印するを得ない▼と通告し更に先に調印せる北樺太油田試掘期限延長協定も廢棄する腹らしいと云ふ▼どうせ狂人が操縱してゐる機關車のやうなものだしばらく默つて置け

社説　重要產業統制法　具體的統制法規で確立

一

滿洲國經濟建設綱要によつて、金屬工業、機械工業、油脂工業、パルプ工業、曹達工業、酒精工業、柞蠶工業、紡績工業、製粉工業、セメント工業、釀造工業、この十一種は國內需要に伴ひ所要の統制の下に逐次發達せしむると規定されてゐた。前記以外のものも、將來必要に應じては所要の統制を加へることがあるべきことを豫定されてゐたのである統制產業と自由產業部門との區分がはつきりしなかつたことは、日本の資本家をして逡巡せしめ、滿洲經濟今後の發展の方向に對して明確な見透しを持つことを困難にしたやうな事情もあつた。いま滿洲國に於いては新しい產業開發の計畫が樹立されて居るが、重要產業統制法の制定また進行し近く施行される運びとなつた。

二

傳へらるゝところによれば重要產業統制法は、兵器製造業、航空機製造業、自動車製造業、液體燃料製造業、鐵鋼業、其他の金屬精錬業、炭礦業、毛織物製造業、綿糸紡績業、及び綿織物製造業、麻・麻製品製造業、製粉業、ビール製造業、製糖業、煙草製造業、曹達製造業、肥料製造業、パルプ製造業、油房業、燐寸製造業以上の十九種を統制產業として指定するものである。これらの中にはすでに嚴然たる統制のもとに置かれて居るものもあり、未だ統制組織の出來てゐないものもある。同法の施行によつて各種事業の進行に一定の計畫性が與へらるゝ事になりその生產、販賣に關して公益または統制上必要な命令を受くることとなる。これによつて滿洲國が當面に必要とする諸種產業分野に於ける生產力の增加といふことは無用の競爭を避け能率的に遂行され得るであらう。

三

重要產業統制の方針として國防上必要な基礎的產業については特殊會社がありそれで經營して行くが、大體は現在の需要と將來の需要に大きな見透しをつけて、その範圍に於いて工場の設備をさせるといふやうな方法が取られてゐるのである。また設備がすでに整つてゐてそこに生ずる不當競爭を排除しやうといふやうな消極的なものではなく、從來一種の植民地的情勢に置かれて自國の工業化といふものが行はれなかつたところに新しく積極的に建設して行くといふ意圖があることが注目さるべきであらう。國家全體がいはゞ一つの經營體として考へられてゐる。その中に在つて、重要產業統制法は制度の上に統制を明確にし、經營指導の具體的なコースを法規の上に乘せるものである。

公債消化のため　立法手段も講ず
馬場藏相來議會に提出

【東京國通】昭和十二年度豫算案における公債發行豫定額は一般、特別兩會計を通じて九億八千萬圓となり、今後豫想される追加豫算を

考慮 にいれると十億圓を突破するやも知れない情勢にあるので、これに關聯して財界の一部には早くも公債消化に對し一抹の危惧を抱く向きもあるが、馬場藏相は單に明年度のみにあらず、明年度以降のことをも考慮に容れて公債消化に對する立法的手段を講ずべく決意し、事務當局をして調査せしめ成案を得次第來議會に提案することゝなつた、すなはち藏相は公債消化を圓滑ならしめる方法としてかねて行政的手段と立法的手段の二方法を考慮してゐたが、第一の行政的手段についてはすでにその下準備として信用組合、保險會社、郵便貯金、取引所など從來大藏省の監督權のおよばなかつた金融機關に對し新たに共管問題

今回 を持出し大體關係省の諒解を得るところまで漕ぎつけ公債消化に對する行政的手段を講ずることが可能となつた、しかし藏相としてはこれのみをもつては到底將來公債消化の萬全を期し得ずとなし、投資自體に對し國家的見地よりみて無用有害とされる際はこれを取締る必要あり、さらに公債消化のためには積極的に資金を公債買入れに振向けしめることも場合によつては必要なりとし、これ等廣汎な權限を含む立法を行ふことになつたものである、しかしこの法律は最初から右の如き強力なる統制を行ふものではなく現在の爲替管理法の如く實質的には輸入禁止さへ出來る仕組になつてゐるのを實施に當つて緩和してゐる如く、單に廣汎な權限を確立して置くのみで

運用 に當つてはまづ行政手段により足らざる時はこの法律による權限を漸次用ゐて公債消化をはからんとするものである

尾去澤慘事善後策　三菱で考究

【東京國通】尾去澤鑛山の慘事に對して三菱鑛業株式會社では其救援方法につき連日協議を重ねてゐたが廿四日午後取敢ず變災死傷者一同に對し見舞弔慰金として百萬圓を贈ることに決定した、この外負傷者に對しては同社では治療手當をなし全治まで萬全の方法をもつて當ることになつたが流出損傷家屋、家財等の被害物に對しては詳細な調査を行ひ、別にこの補償をなすことに決定した、尚ほ三菱鑛業の大株主である三菱合資會社は社長岩崎小彌太男の名を以て廿四日鑛山のかゝる慘事を再び繰返へさゞるやうにとの意向でこの災害防止研究費として二百二十二萬餘圓を三菱鑛業に寄贈する旨の申出があつた、この金は三菱合資が今期の配當金として受ける金の全部である

優秀船建造の實現　海軍、遞信協力
豫算問題で兩相協議

【東京國通】永野海相は二十四日定例閣議散會後賴母木遞相と會見し遞信省の海運國策遂行に要する豫算につき大藏省との交涉經過を詳細聽取した、それによれば乙丙級の商船建造助成費はある程度大藏省の承認を得たが、甲級の快速優秀船（二萬六千噸、二十節以上）の建造助成費については未だ決定をみてゐないとて海軍の協力方を懇請した、しかして海軍としては燃料國策の遂行と並行して海運國策の實現を國防上の見地から熱心に希望してゐるので永野海相としては賴母木遞相と協力して何等かの方法により優秀船建造の實現を期する意向である

軍需工業は民營のまゝ
嚴重なる統制を加へる　—馬場藏相談—

【東京國通】十四億圓を超える明年度陸海軍豫算の尨大なる放出によつて明年度以降軍需工業は現在以上に膨脹繁忙を豫想されるので、軍需方面よりこれが統制の必要が唱へられてゐるが、馬場藏相は右について軍需工業の生產性を認めるとともにその統制については現在通り民營に据置いて嚴重なる監督統制を加へるに止め進んでこれを國營にまで推進めることには反對である旨表明してゐる すなはち藏相は二十四日藏相官邸で左の如く語つた

自分は軍需工業もまた今日の經濟界の發展に貢獻するところ大きいものがあると認めてゐるのであるが、軍機の秘密保持その他の點からこれが統制を強化することは必要だと思つてゐる、しかし軍需工業については電力等と誤り複雜多岐にわたつてゐる上に生產力增進の點からもこれを國營とすることは適當でないと思ふやはり民間に委託したまゝ統制をはかるが至當であらう

滿鐵辭令

新京機關區機關士心得

履員　山根靜雄　同　木戶照市　同　山內嚴　同　河野武　同　立園繁　同　岩井東平　同　松木正國

職員を命す新京機關區機關士を命す

愛國祭大行進

愛國學生聯盟主催の愛國祭大行進は二十一日午前九時代々木練兵場より宮城間に於て行はれたゞ寫眞は宮城前にて

工業都市東京　大阪を凌ぐ
—市統計課調査による現狀—

【東京國通】近年躍進の一路をたどつてゐる大東京の工業界の現狀について東京市統計課では、本年一月から八月までの日子を費し

調査 したが、このほどやうやく工業都市東京の尨大な機構の全貌が判明した、これによると昭和十年末現在の東京市の工場總數は四萬一千三百卅で、大工場では機械器具工場金屬工場が最も多く、紡績工場、化學工場がこれにつぎ、小工場では食料品が最も多い、職工總數は卅三萬九千八百四十人で、これ等職工が使用する原動機は八萬五千四十九臺、實馬力總數六十五萬六千九百六十四馬力といふ尨大なもので、この原動力で生產される生產額は機械器具の三億八千五百五十二萬圓を筆頭に三億九百萬圓の化學工業品、二億七千四百萬圓の金屬工業品等總額十五億九千八百六十七萬七千九百六十圓といふ巨額に達してゐる、工業界の不況のどん底よりやうやく擡頭の氣運の兆した昭和七年に

比較 すると職工數四三パーセント、生產額七五パーセントといふ驚くべき增加率を示し、工業都市として大阪を優に凌いでゐる

ノーベル平和賞　三五、三六年度受賞者決定

【オスロー廿四日發國通】一九三五年度ノーベル平和賞はドイツ人カール・フォン・オシツキー氏に、一九三六年度平和賞はアルゼンチン外相サーベドラ・ラマス氏に授與された、オシツキー氏は有名な平和主義者でナチス政權の忌に觸れパーペンブルグの政治犯收容所に入れられてゐたが、最近釋放され目下脊髓結核で重態だと傳へられる

朔風　大宮權平

一

朔の一字は、北方を意味し、勁風を表はし、廣漠無限を示し、峻嚴を暗示し、寒烈を感ぜしめ、寂寞を偲ばしむ、實に世路艱難の形容詞たり、古來漢詩に朔字を以て、人世悲哀の情を挑發せるや多大なり、夫婚の遠征、寒夜の泣月、獨房思を焦す、世々代々變るなく、移鼎上下幾千載、征夫往來幾十萬、朔字に捉はれざるもの夫れ幾千ぞ、嗟一字の朔何んすれぞ此く深刻なるや。

朔とは何んぞ、現代に在つては中華民國山西省北方、長城壁に沿ひたる朔縣治を稱する地名の一字なり、然るを何にが故に此く吾人の腦裏に沈澱せしや、春秋の頃より北方匈奴勢强大にして南寇絕へず、露服常なく、漢民族之れが爲に刧掠せらる、北防の經營は爲政家の常に苦心する所なるも地理的自然の大勢と山河の配置氣候風土、天產地物の關係、人標悍、馬駿速、到底南方文化を以て永く統御し能ふべきにあらず、時に稀れに慴伏したるこれなきにあらずと雖も既往幾星霜、越壁蹂躪、屍山血河、所謂北方の强として、漢民族は遺傳的恐怖し、始皇の强大を以て尙長城を築き、漢高祖の隆盛を以て一戰白登に圍まれ、蘇武の捕虜となり李陵の降伏となり、又時には情緒綿々たる王昭妃を以て之を彩り後世に至つては、明の英宗天子の尊を以て生擒せられ、攻伐殺戮、世としてあらざるなく、平時尙且つ凍髮墮指の辛酸、衛戍の痛苦悉く此地方に於て演ぜられ、歷代國豁をし、志士文人、血に泣き詩となり文となり、相傳へて朔と呼び塞と稱し、突世改曆、祀せざるなく、上下人心忘るるなく、終に支那歷史の讀者をして朔字の渦中に陷沒せしめたるに因る乎。

口

時正に北風嚴々樹梢を搦し、塵埃濛々中天に捲り、滿目荒凉、此の滿洲光景に際しては術も文章を玩する者は、釣たるが如く、朔風の二字を驅使し、讀者亦無意識に翫過するは普遍的なるも、在滿洲の吾人は一考察すべき要ありと考ふ、地理上より見れば、朔は西南方に位置す、滿洲西南風は溫暖和暢なり前揭黃河流域民族の印象とは正反對なり慣用惰性に捕はれて、漫然呵筆するは思はざるの甚しからずや、時に現勢下に於ては、察哈爾內蒙古より朔一帶地方は、滿洲帝國の餘光輝耀して蒙族發剌跳躍の氣運を呈せりといふ、昨今新聞紙上を通じて來る、朔風の颯爽は、燕雲十六州の往事を喚起聯想して痛快措く能はざるは豈啻我們同人のみならんや。

商況欄（十一月二十五日後場）

海外經濟電報

●上海標金　前引　一二三五、五

●上海爲替

	日本向	倫敦向	紐育向
第一回賣	一〇三、七五	一志二片三二分七	[illegible]
第二回賣	一〇四、〇〇	一志二片一六分九	[illegible]

株式相場

▲大連株式（短期）

銘柄	寄	引
五品	一三、七〇	一三、七〇
豆新	一〇、九〇	一〇、九〇
錢新	一八、六〇	一八、六〇
東鐵	一三、〇〇	一三、八〇
滿新	六〇、四〇	六〇、四〇

▲奉天株式（短期）

銘柄	寄	引
二新	三七、五〇	三七、五〇
日塗	八一、三〇	八一、七〇
鐘新	一八二、七〇	一八三、一〇
滿取	一四一、〇〇	一四二、三〇
東新	七〇、三〇	—
大新	九九、一〇	九九、三〇
日產	一八一、一〇	一八三、一〇
鐘新	一五、七〇	—
五品	一〇、八〇	—
豆新	三六、〇〇	—
同新	二五、三〇	—
電甲	三二、五〇	—
東拓	三〇、三〇	—
滿興	一〇、三〇	—
滿毛	三、一〇	—
優先	—	—
日畜	—	—

手形交換高（廿五日）

	枚數	金額
金票	一、九三六枚	一九三、六八四、一七
國幣	三三〇枚	二三七、二二〇、九

新京取引市況（十一月廿五日後場）

現物（一石値段）

銘柄	寄	引	出來高
大豆	一一、二〇	—	一車
高粱	一〇、三〇	一〇、三〇	三車
小豆	—	—	—
吉豆	—	—	—
玉蜀黍	—	—	—

定期（混合百斤値段）

銘柄	寄	引	出來高
大豆十二月限	五、一五	五、一四	三〇車
大豆一月限	五、二〇	五、二〇	三〇車
高粱十二月限	—	—	—
高粱一月限	—	—	—

新京　輸入百貨店

御買物は輸入百貨店で　御食事は輸入グリルで　御宿泊は蓬萊ホテルに

營業時間　自午前八時半　至午後九時　食堂無休

▼時計と▼眼鏡　蓄音器　貴金屬　修理念入　期日正確　日本橋通滿電バス停留場前　大正堂時計店　電話(3)六六五八番

流れの浮草　小林千代子獨唱　佐伯、佐々木の新力作！甘い涙のメロディを情熱の血で唄ふ小林千代子の熱唱　想ひ出の瞳　灰田勝彦　レコード番號五三八七七　ビクター

御案内　旅館　氣持ちよき室　行き屆いたサービス　値段は一泊二食付二圓五十錢より　御家族連れは特に勉强致します　下宿　六疊一室御一人食事付三十六圓より　家族的待遇致します　貸間　六疊一室十八圓　電氣水道家主持　冬期は外に煖房費申受けます　滿員にならぬ内お早く御申込下さい　西五馬路　大福旅館　電話(2)一四三八番

みとやの開店　いよいよ大變御待たせ致しましたいよいよ廿七日朝よりパツト開店させて頂きます　氣持よくズラリと並んだ品々が皆樣の御來店を御待ち致して居ります　これなればキツト皆樣の御氣に召しますこと固く自信　開店賣出し十二月十日迄　祝町二丁目一　東京履物　美登屋履物店　電(3)三二〇九番

ベートーヴェン作曲　交響曲　第七番—イ長調　作品九十二　ニューヨーク・フィルハーモニック交響管絃團　●大トスカニーニ畢生の名指揮！　●「洋樂愛好家協會」全審査員が諸手を擧げて推薦した名盤！　●RCAハイフイデリテー錄音！　十二吋赤盤五枚・美術アルバム入　自JD八一九至JD八二三　解說書　牛山充氏執筆　定價金拾七圓五拾錢也　ベートーヴェンの九つの交響曲で最も傑出した作品であり且總ての交響曲の代表的のものです。而も指揮者、演奏者、錄音等當代の最高位を網羅して作つたこのレコードは正に現今のレコード音樂界の最高水準とも云はるべき絕品です！　ビクターレコード

酷寒襲來　防寒靴　スケート　スケート靴　技術の優秀を誇る自慢の自製靴　三笠町二丁目一　タケヤ靴店　電話(3)五二三六番

防寒靴と防寒草履　三笠町　赤木洋行

皆樣の宴會場　割烹　新京　富士町二丁目　電3-2601

歐亞連絡貨物運輸開始
來る一月より
總局、運輸規定を近く發表

【奉天國通】鐵道總局では歐亞連絡貨物會議の決定に基き明年一月一日から歐亞連絡貨物運輸を開始することゝなり遲くも來月十日頃までには歐亞連絡運輸規定を制定發表の豫定である、從來日本、支那發着歐亞連絡貨物は滿鐵社線および國線に保稅輸送制度がなかつたゝめ全部ウラジオ經由輸送され、また滿洲國內にあつては歐亞連絡運輸に參加してゐた北鐵から繼承した哈爾濱驛のみが唯一の歐亞貨物連絡驛として取扱はれ滿鐵社線發着歐亞連絡貨物はすべて同驛で積替へ煩雜なる手續きを必要とし、社國線からの滿洲向け直送は不可能であつたが、來る十二月一日から實施される保稅輸送の施行を前提として歐亞連絡會議において滿鐵社國線の歐亞連絡貨物取扱ならびに社、國線經由日本、支那方面向け貨物輸送が承認されるに至つたもので、日本發着連絡貨物は安東、朝鮮線經由、支那方面發着貨物は大連經由輸送されることゝなつてをり、右により社、國線は名實ともに歐亞旅客、貨物連絡幹線としての資格を具備するに至つたわけである、なほ明年一月一日の歐亞連絡貨物運輸營業開始とゝもに左の五驛が取扱驛として指定されることゝなつてゐる

一、社線　大連、安東、奉天、新京
一、國線　哈爾濱

首都警察廳の保甲特別工作
更に市外各署でも實施

防犯、諜報訓練を目的にさきに特別市內各署管下の保甲特別工作を好成績裡に終了した首都警察廳司法科では更にこれを市外各署に及ぼすことになり大屯署の二十六日を皮切りに双城堡、米沙子、小合隆卡倫を順次實施、來月末日をもつて終了する豫定で、自衞團訓練、匪民分離工作實施、警民協力による防犯の徹底、保甲區劃分合主旨の徹底、新保規約徹底、新規定の徹底、其他保甲事務の徹底等を主要目的とし本廳より福田司法科長、山崎警佐、大久保巡官、各署長、警務主任等が指導訓練に當ることになつてゐる、なほ各署の實施日程は次の通りである

△大屯署　二十六日―十二月三日
△双城堡署　四日―十日
△米砂子署　十一日―十九日
△小合隆署　二十日―二十六日
△倫署　二十七日―三十日

秋林を買收し香上銀行進出

豫て全滿外商中の有力商社の一であるハルビン秋林洋行は營業不振のため今回債權者香港上海銀行に讓渡契約成り調印を了した、之により全滿に

奉天商議て重要輸出入品の價格を調査

【奉天國通】滿洲國財政部では關稅政策遂行を遺憾なからしむるため滿洲國內における重要輸出入商品の價格調査を行ひ、商品價格構成分子を解明して稅負擔の限界點を定むべく滿鐵、中銀その他各地商工會議所等各機關と協力、輸出入品の國內および外地諸がゝり、卸賣、小賣物價調査生産費、生計費調査を行ひ明年三月末日までに調査を完了する豫定であるが、奉天商工會議所ではこれに附隨して十二月一日から十五日間にわたり奉天市內における主要輸出入品の調査を行ふことゝなつた

國線の明年度事業費 四千萬圓餘

【大連國通】鐵道總局國線豫算はこの程經理部の査定を終り大體原案通り承認されたので、佐々木理事が赴京交通監督部に對し說明したが、國線の明年度事業費豫算は鐵道改良費、車輛新造費その他を合し四千萬圓を多少超過するものとなつた、右國線豫算の査定を最後に明年度豫算は全部出揃つたので、滿鐵では廿六日豫算重役會議を開催、一括附議するはず

讀者の領分

投稿歡迎　中傷不可

アラ・モード一家言
―所謂邪敎信者に―
X・Y・Z

近來所謂邪敎橫行につれて妙な事が流行するものであるそれは、愚にして儚き逆恨病患者の輩出である。

有難き某敎の「おふりかへ」に依り、肺結核の恢復せざるを恨み、婦人病の惡化を憤る大同學院志望の「優秀なる靑年官吏」の卵が援兵を某敎に賴めるてふ記事の眞なりとせば、誠に悲慘な滑稽といはねばならない。

一體人間の世界が、あげて神の思召に依るか否かは、暫くおき少くとも吾等の周圍の出來事に對しては、素性貴き神樣のあやしげな威力にのみ任せず、吾々人間の力に依る解決の努力を續くべきではなからうか。かくして鈍れる赤何の悔があらう、先人の積み上げて來た人類の文明を逆行させるが如き行爲は、以つて恥とするに足らう。

所謂邪敎信者の一群にして、南洋の或種の土人が、何の變哲もなささうな太陽を拜み、月蝕を恐れ、性器に隨喜するを、輕蔑する勇氣ありや。

理窟はともあれ、諸君の其後には、御同情に堪へない。併しながら、現在の面白半分の野次評と、心ある彈壓下に、諸君自らの性格の阿片性を、猛省して欲しい、人の噂も何とやらの譬に洩れずやがて世の雜音は、諸君を置去つて、新しきに移るであらう、其時こそ、諸君は健康な人間群に甦生して欲しいと、筆者は切に祈つてゐる。

吾等の祖國日本の行手は、必ずしも平安の道では、なささうである。かゝる時相下に、尙、鰯の頭の代用品に隨喜する幾百萬の同胞の存在を尻目に、「日本よい國」でもあるまいと思ふ。

眇たる島帝國の險難な前途は國民の心からなる一致なしに踏越え得るとも思はれず。吾等の日本人的努力と正義とに對して、おしかりを賜る神樣など、遠慮なく抹殺して可なりと信ず。

滿洲農業團體中央會 現地農業懇談會
來月一日滿鐵新京事務局で

滿洲農業團體中央會の現地農業懇談會は十二月一日午後一時から滿鐵新京事務局三階大會議室に於て開催、當局及び農業者の懇談をなすと

山岡部隊各部隊 討匪狀況

【哈爾濱國通】山田部隊本部への入電による各部隊の討匪狀況左の如し

一、水野部隊の伊藤部隊は十八日拂曉賓縣大猪關附近において匪首德好、東鄉等の合流匪約二百の山寨を急襲包圍攻擊の後これに大打擊を與へ潰走せしめた、匪の遺棄死體廿五、負傷多數、山寨覆滅五、人質奪還五小銃その他鹵獲品多數

わが方損害
△死者五名
步兵伍長　乾　廣（福井縣）
同　谷野一麿（福井縣）
上等兵　奧野源一（三重縣）
同　福井吉雄（福井縣）
同　上村好助（福井縣）
△負傷六名
步兵大尉　太田治平（輕傷）
同　中尉　松木　正（重傷）
同　少尉　竹田　清（輕傷）
一等兵　三名

一、靑木部隊の伊藤部隊は十一月廿一日通河縣三站東北方において金平匪約百の根據地を急襲、激戰の後匪首殷成祥以下卅六を斃し根據地を覆滅した
小銃、彈藥鹵獲品多數、わが方損害負傷三名

一、下枝部隊の兼子部隊は十一月廿二日鐵驪縣蒙古山に九江匪約百の山寨を急襲し交戰一時間の後潰走せしめた、匪の遺棄死體四負傷十小銃、彈藥鹵獲品多數、わが方損害、負傷一名

羅津の商業、公共機關は滿鐵が代行
一般都市計畫より切離し速に完備

【大連國通】北鮮羅津における都市計畫は朝鮮總督府の手によつて實施されるが、滿鐵では羅津港および北鮮鐵道の請負經營に任じてゐる立場上同市における商業機關ならびに公共施設は一般都市計畫より切離して速かに完備し輸送量の增加を圖る必要上滿鐵が代行することになり、大村副總裁はこの程新京に赴き關東軍と右に關する打合せをとげた近く同問題に關する滿鐵、總督府間の折衝が開始されるはずである

世界に誇るべき日本の植民地統治策（下）

滿蒙高等學院校長　日本大學講師　菊池義郎

元來

今日の列國が領有するところの版圖は、九分九厘までは、斬り取り强盜か然らずんば欺瞞手段によつて獲得したものであるが、彼等はそれを保護することをせずして搾取にのみ努めてゐる。けれ共日本は其の反對に植民地に金をつぎ込むことばかりしてゐる朝鮮に台灣に南洋に、それまで日本政府の投じた金は實に莫大なものであるが、今日我等がバランスのとれてゐるのは台灣だけであらう。序でに私は日本と滿洲との關係について述べて見たい當兩國の關係に、關してはあらゆるデマが世界に飛んでゐる。先づ支那は何と言つてゐるか『滿洲は我等の領土であるのを日本が武力によつて侵略した。行く／＼は第二の朝鮮として併合するであらう、けれ共我等は其の中に日本と一戰して滿洲を取り返すのだ』と云つてゐるし、歐米列國は日滿兩國の關係を米國とキューバとの關係、或は英國とエヂプトとの關係のやうに考へてゐるらしい、彼等が滿洲國の獨立を承認しやうとしないのも之れがためであらう。けれ共支那の宣傳の如く、歐米人の考ふるが如く果して日本に、滿洲國を併合する意志があつたとしたならば、日本は何を苦んで滿洲國の成立に協力する必要があるであらうか、そんな無用の骨折をしなくとも、直ちに滿洲を併合したであらう。あの貧弱なイタリーですらエチオピアを併呑してゐるではないか況んや日本の實力を以てしたならば、滿洲を併合するが如きは掌を返すよりも尙易たることである、而して日本が之れを併合したからとて、斬取强盜と欺瞞手段とによつて廣大なる植民地を領有してゐる世界列國は一言半句之れに容喙し得る資格はない。從つて日本は誰れに遠慮する必要もないのだ。それにも拘らず日本は滿人の自由意思を尊重し其好むところに從つて獨立を助け、軍事、外交、財政共に其の指導の任に當つてゐる。之れがために費やすところの財貨も相當の巨額に上つてゐるが、更に莫大の資本を投じて、儲かりもせぬ資源の開發に當り、併せて文化施設の助成につとめてゐる。お人好しと云ふか、馬鹿正直と云ふかムツソリーニなどの眼から見たならば正氣の沙汰とは思へないであらうが、弱きを助けて强きを挫くは神代からなる日本人の傳統的精神であり、仁俠と正義とは大和魂の特質であると云へる。

支那

の宣傳するが如く、萬一にも遠き未來に於て日滿兩國が合一するが如きことがあると假定しても、それは當然に滿洲國側の自由意思が原動力となる可きもので、決して日本より呼びかくべきことではない。けれ共斯樣なことが絕對に有り得べからざることは云ふまでもあるまい。

內地の稅制改革に追隨
總督府方針決定
總監歸任を待ち大綱を發表

【京城支局】總督府では內地の稅制改革に追隨消極的乍らも直接稅の內鮮共通のものは當然實施すべき方針を定め目下東上中の大野政務總監、林財務局長が大藏省側に種々折衝中であるが略々左の如く稅制體形を改正することに內定した、即ち第一種所得稅の稅率引上げをなし第二種所得稅を廢止して第三種所得稅に綜合課稅する外資本逃避を防ぐため資本利子稅を創設することになり之が改變で一千三百三十五萬圓の增收を見積つてゐる尙所得稅更改査本利子稅創設の外絕對に實施せしめる方針で之が時期は當初は十三年度を豫定してゐたもの內鮮追擊を必要とする見地から愈よ十二年度から實施せしめることに決定した。而して政務總監歸任後前記稅制改革大綱が發表される

軍隊教育用圖書檢閱規則

軍政部は廿五日軍隊教育用圖書檢閱規則を左の通り制定した

軍隊教育用圖書檢閱規則

第一條　軍隊教育の目的を以て軍政部官憲に於て發行したる文書圖畫の翻刻物は軍政部官憲の檢閱を受けたるものに限り軍隊に使用せしむ

第二條　本規則に依り檢閱すべき文書圖書の名目は之を告示す

第三條　第一條の文書圖書を翻刻するものは其の翻刻物の檢閱を軍政部官憲に出願することを得
前項の檢閱は軍政部に於て之を行ふ

第四條　翻刻物には左の各號の條件を具備することを要す
一、翻刻物の體裁は概ね軍政部官憲に於て發行したるものと同一なること
二、翻刻物は其の色別、梯尺、文字の大小、字體、圖畫、册數、枚數、行數及每行の字數は軍政部官憲に於て發行のものと異なるべからず
三、翻刻物は紙質惡弱又は粗惡なるべからず但印刷鮮明にして製本堅固なること
翻刻中伸製縮製又は數種を合本とする必要ある場合には見本を添へ軍政部大臣の認可を受くべし

第五條　翻刻物を檢閱し前條の條件を具備したるものなるときは出願人に檢閱濟證を交付す

第六條　檢閱濟翻刻物には其の表紙あるものは題名の右肩に其の他のものに在りては見易き位置に「康德何年何月何日（改版したるものに在りては第何版）軍政部檢閱濟」と記載すべし

第七條　檢閱濟の翻刻物を改版したるときは前に交付したる檢閱濟證は其の效力を失ふ

第八條　檢閱を受けざる文書圖書の翻刻物に第六條の記載を爲したる者は五十圓以下の罰金又は科料に處す

附則
一、本令は公布の日より之を施行す
二、本令施行前に於ける檢閱濟の翻刻物に限り本規則第六條及第八條の規定を適用せず

第一回 滿鐵產業會議
廿五日より二日間

【大連國通】滿鐵產業部では廿五日から二日間にわたり第一回滿鐵產業會議を開催することゝなつたが、出席者は阪谷理事以下產業部各課長、主任、調査役主事等のほか東京支社、新京事務局、天津、上海兩事務所、鐵道總局、各鐵路局の產業關係者のほか沿線各地方事務所長等滿鐵全機構をあげて參加し初日廿五日は全體會議とし總裁訓示後產業部新設の意義および方針についての檢討質疑があり、第二日廿六日は各科別に分科會を開催するはずである、なほ會議は每年一回開催の豫定であるが、今回の第一回會議では何等具體的問題を採上げず專ら產業部の運用について協議するはず

海外ニュース
世界最古の銀行

【ストツクホルム國通】世界最古の銀行はスウエーデンの首都ストツクホルムにあるスウエーデン國立銀行であらう今を去る二百八十年の昔、一六五六年にスウエーデン在留オランダ人パルム・ストルチ氏が個人名儀で金融機關を設立し政府がこれに兌換紙幣の發行を許可したのがそもそものはじまりで、これはおそらく世界最初の銀行券發行と言へるだらう

產婦人科
田島醫院
興安大路四一九　電(2)三六〇七

良い品を明るい店で
高級家具 既製品部
和洋家具製作
片岡洋行
東二條通十九　電(3)4763

新刊紹介と各種圖書
最新刊　菊版七八頁　滿洲農業移民の概況　定價〇、三〇
菊版二四頁　滿洲國の產業　定價〇、一五
同九一頁　滿洲事情（農業畜產篇）　同〇、三〇
同五四頁　遼河　同〇、四〇
同八〇頁　黑龍江（附烏蘇里江）　同〇、三〇
同一六四頁　滿洲國の習俗　同〇、五〇
同六九頁　日滿貿易事情　同〇、二〇
同一三一頁　まんしゆう事情　同〇、三〇
同七八頁　滿洲商業事情　同〇、三〇
同一二三頁　蒙古事情　同〇、三〇
同一三九頁　滿洲の傳說と民謠　同〇、四〇
近日發行　蒙古の民謠
新京北安路　滿洲弘報協會　電話2 一六五一　六四二〇

地球印
名刺　葉書　招待狀
滿洲總代理店
花田印刷所
大連市監部通一九
電話(2)三四二六番
振替大連三三五番
電略(ハ)又ハ(ハナ)

新京崇智路六一六
淺井小兒科
電話(2)一六〇五番

ハフィス時計
振動不感・磁氣不感
Hafis
特約販賣店　中央通り　岩間商會　電話3三〇四七

CHRONOMETER MAIFORD　正確堅牢
マイフォード
實用時計の王

割烹　山粹
三笠町モナミ隣

清料理　東明
吉野町　電(3)二一一七

9　半ミリ　小型映畫
パテー
スペシャル　V型モートカメラ　F1.5の威力
新着
撮影より映寫迄僅かに十二時間！
二度と行けない御旅行に御家庭の記錄に即座に生きた御便りが出來ます

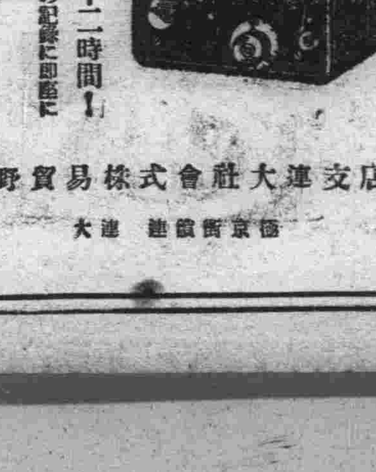

伴野貿易株式會社大連支店
大連

內科性病科產婦人科
畑醫院
豐樂路モンテカルロ隣　電三一三二〇

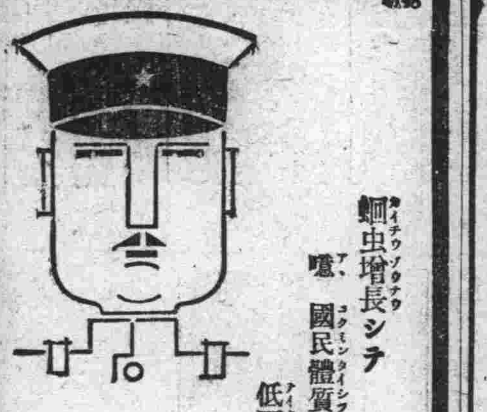

蛔虫增長シテ
噫、國民體質ハ低下セリ
虫下し
マクニン
よく效いて・のみやすい
大阪市東區道修町　藤澤友吉商店

天下一品
樽…十六リットル詰
罎…八リットル詰
罎…二リットル詰
キッコーマン醬油

婦人

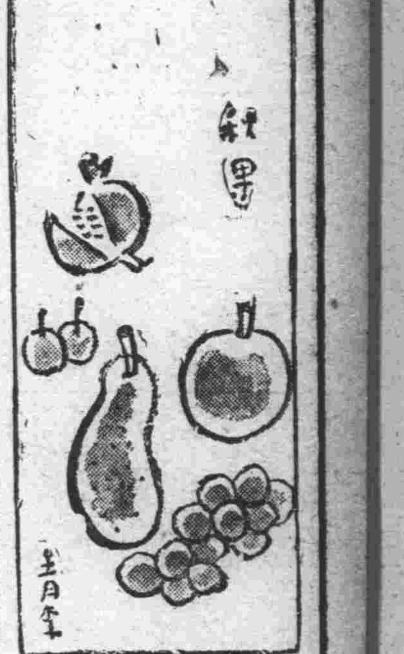

根治の困難な 喘息の原因と療法

…(上)…過敏病説とは何か

出て苦しむ人は多くは慢性氣管枝カタルであつて喘息とは全然別な病氣であります。

…喘…息…

とは發作的に襲つてくるひどい呼吸困難をいふのでありまして小さな氣管枝や毛細氣管枝が全般に亙つてせばまるがために起るものであります。この際胸部に壓迫感を伴ふもので、そして發作的にくるのが特徴であり、それも好んで夜間にきます、そして一度發作が去れば全く平常と違はない程度に恢復します、これを神經性喘息といつてこれが本當の意味の喘息であります、またこの喘息が長びいてゐる間に肺氣腫や慢性氣管枝カタルを起し、その病勢がひどくなつた場合に俄かに喘息の發作が亢進してくるやうな感じのするものを氣管枝カタル性喘息といひます。俗にたんせきといつて發作の苦痛はないけれど、常に咳をし、痰が

…原…因…

では何故小氣管枝が全般に亙つてせばまつて喘息を起すか?に就ては、昔からいろ〳〵に説明されて居りますが紛々として一定して居りません、その主なものは痙攣説、反射説、カタル説、異狀體質説、過敏症説―等でありますが、このうち過敏説が最も多くの場合に當てはまるもので、過敏症を起させる物質で今日までに説明されてゐるのは種々の食品、獸毛、獸糞、羽毛、種々の蛋白質、種々の塵埃、草類、花粉、穀粉―等であります、氣候の變化によつて起るものは一部はその空氣中の塵埃への過敏症により説明されます、要するに喘息の本態は恐らく呼吸中樞の病變によるものであつて、その發作の眞の原因は外部からの障害によるものではなく、たゞ外部の影響に反應し易いがために過ぎないのであります。

…症…狀…

喘息の發作はあくびやくしやみや鼻液分泌や全身の不快など多少の前驅症狀のあることもありますが、多くは突然夜間、殊に夜ふけて現れ、患者は苦しみのため目がさめ、時には胸痛を訴へます。重い時にはぢつとねてゐることが出來ず寢床に起き上つたり跪づいたりして呼吸し、又は着物をほどいて呼吸をらくにしようと努めます。顏は苦悶の狀を現し皮膚は蒼白く呼吸は吸氣より呼氣の方が三四倍長く、その發作の持續時間は非常に相違があり、短いのは數十分から長いのは數日乃至一週間に及ぶことがあります。

ウインター・スポーツ フヰギユアー・スケーチングに就て (五)

打越定男

フヰギユアー用のスケート取付法

スケートの取付と言ふ事は、相當の熟練者にとつても、可成り難しい技術とされて居りますが、割合簡單且つ正確な取付法を御紹介致しませう。

一、直立して兩膝のピッタリ着く人は、爪先の拇指と、第二指との中間から、踵の中心點を結ぶ一直線上に、スケートの內側のエッヂを合せて取り着けます。

二、直立して兩膝のピッタリと、着かない人は、爪先を第二指の中心にとり、踵の中心點とを結ぶ一直線上にエッヂの內側の線を合せて取り着けますと、大變樂に滑る事が出來ます。

よく市中の靴屋や、運動具店等で、スケートを靴に取り付けてもらひ、どうも具合が惡いと言ふ人の話を聞きますが、之は無理もない事で、初步の方は、相當の經驗者に位置を定めてもらつてから、固定するのが一番良いでせう。

ネジ釘の締の着け方

一度スケートの取り付け位置が定りましたら、鉛筆で穴の位置を定め、其の跡を錐で穴を明ける……ネジ釘より小さい穴である事は、申す迄もありません。

錐で一端穴を明けますと、穴の周圍の皮がモレ上りますから、之を小刀で削り、皮面を平にした上へ、スケートを取り付けネヂ釘にはワゼリン、其の他の油を付けまして、爪先へ一本、次に踵へ一本、と言ふ樣に、一本宛交互に締めつけて、完全にスケートの取り付けを終ります。

服裝に就いて

平常の服で差支へありませんが、然し競技會の樣な場合ですと選手は黒い毛糸で編んだタイツと言ふものを穿きますが、此のタイツは、選手が夫々自分の身體に合せて作らせます。スピードの場合は、必ず此のタイツを着けねばなりません。尚ホッケーの時は之に更にパンズを着けて居ります。

私共フヰギユアーをするものは普斷練習する時は、スヱターニッカーと言ふ樣な服裝が一番手輕であります。尚スヱターの下には薄いシャツを數枚重ねて着る樣にして居ります。

之は汗ばんだ時、上から一枚脱いで行きまして、風邪をひかぬ要心からです。

手袋は成るべく毛糸で編まれたものが良いのですが、酷寒の地は一概にさうも行かないでせう。

此の手袋は革製でも、差支へありませんが、唯革製ですと水に濡れると堅くなるのが缺點です。然しフヰギユアー・スケーチング競技會の場合ですと、選手の手袋も亦、其の服裝と共に、非常に重要な役割を演じて居りますので、特に注意せねばなりません。其の他酷寒の地では防寒帽も必要になるでせう。

以上でスケートの準備は、一通り出來た譯ですが、更に初步者の氷上に於ける諸種の注意を加へて此の篇を終りませう。

お料理獻立 いちぼ肉のボイル

これは牛のいちぼ肉で拵らへるのでございます。いちぼ肉もかう致しますとまことに美味しくてもつとずつとい〻ところを使ひますよりも結構なお料理になります。

【材料】(五人前)
いちぼ 百五十匁
酢 大匙二杯
玉葱、キャベツ、人參、少々宛
バタ、メリケン粉(適量)
鹽、胡椒

いちぼ肉を水三合に鹽、酢、玉葱人參のみぢん切を入れて一夜浸け翌日熱湯の中で煮、五つに切り分け、これへブラウンソースをつくつてかけ、キャベツを肉の茹で汁で煮て添へます。

トーキーは どの席がよく 聞える?

トーキーなり芝居なり又は會堂では音響上より云つてどの席が一ばんよく聞えるかと尋ねたら十人が十人眞前だと答へるでせう。しかしその次はと聞えたなら考へがまち〳〵だらうと思ひます。建物に特別の裝置のしてゐない限り中央の席には音聲が多分明瞭を缺きます。それは舞臺から發する聲が後の壁に衝突して反響するからで音樂やせりふは座席を通過してゴムマリの樣に後壁から跳返つてきます人間の耳でははつきりと區別は出來ませんが發聲と反響の間には僅か乍ら濁音を起すに十分な時間があります。これは前後の席に於てよりも中央に最も著しいのです。前席の客には音量が多く達し、反響はかすかにして聞えない位である。また後席では音量こそ少ないが、それと氣づくには反響があまりに早いので、す滿員の方が、入りの少い時分より音聲に濁が少い

ラヂオ

けふの番組 (M・T・O・Y 新京放送局) 廿六日(木曜日)

朝

六、五〇 ラヂオ體操(東京)
七、一〇 氣象通報 入港船のお知らせ(大連)
七、一五 中等滿洲語講座(哈爾濱)
七、四〇 朝の音樂(レコード)
(一)セロとオルガン
(イ)幸ひなる哉 マッケンジー作曲
(ロ)讃へよ主を ボロウスキー作曲
セロ ベアトリス・ハリソン
オルガン ハーバート・ダウソン
(二)ヴイオラとハープ
(イ)アヴエ・マリア シュバート作曲
(ロ)愛蘭土民謠調 ヒューバ編曲
ヴイオラ ウイリアム・プリモーズ
ハープ シドニー・グーセンス
八、三〇 經濟市況(東京)
八、四〇 建國體操
九、四〇 經濟市況(大連・新京)
一〇、〇〇 家庭講座(大連) 趣味の茶道(三) 右田汀雲
一〇、二〇 料理獻立(大連)
一〇、三〇 家庭メモ
一〇、三五 經濟市況(大連)
一〇、四〇 經濟市況(東京)
一〇、五九 時報(東京)
一一、四〇 ニュース(東京・新京)

晝

〇、〇一 經濟市況(大連・新京)
〇、二〇 晝の演藝 フリュート獨奏 石田信人 ピアノ伴奏 堀井正三
一、印度の唄 リムスキー・コルサコフ作曲
二、歌劇「リゴレット」の抜萃 ヴェルディ作曲
三、歌劇「オルフオイス」の歌調 グルック作曲
四、田園幻想曲 ドップラー作曲
五、愛の唄 リスト作曲
二、〇〇 經濟市況(大連・新京)

十円でラヂオの広告放送が出来ます、申込は2-一六五一弘報協会へ

二、五〇 經濟市況(東京)
三、〇〇 ニュース(東京・新京)
三、三〇 經濟市況(大連・新京)
四、二〇 ニュース(鮮語)
四、三五 野談 尹白南(奉天)
五、〇〇 子供の時間(奉天) 奇遇
五、二〇 コドモの新聞(東京) 童話 カロ萬歲 西澗信代 中根貞雄作 關屋五十二
五、二五 講演 「討匪現地を慰問して」 滿洲帝國國防婦女會中央本部 永田美那子
五、五五 カレントトピックス(東京)
六、〇〇 ニュース(東京) ニュース・告知事項・番組豫告(新京)

夜

六、三〇 講演(東京) 鮮滿北支の旅より歸りて 資源局長官 松井春生
七、〇〇 新內(名古屋) 戀娘昔八丈 城木屋の段 淨瑠璃 富士松春太夫 三味線 柏木喜代作
七、二〇 レヴユー(大阪桃谷演奏所より中繼) 寶塚メロディ 東郷靜男作 寶塚作曲料編曲
七、五五 歌澤(東京)
一、薩摩潟 吉井勇作詞 歌澤寅右衛門作曲
二、海晏寺
唄 歌澤寅右衛門 三味線 歌澤寅小滿
八、〇五 連續ラヂオ小說(東京) 新撰組(一)原作白井喬二 市川八百藏
八、三〇 時報・ニュース(東京) ニュース・告知事項(新京) 氣象通報・番組豫告(新京)
九、〇〇 歌謠曲 戀香 一若 伴奏 OY放送樂團
一、赤城想へば
二、一里二里なら
三、島でうたへば
四、ないしよ節
五、屋形流し
六、國都節
九、三〇 ニュース再放送
一〇、〇〇 北滿の時間(哈爾濱)

ラヂオの御用は 東京無線 電話③四九二〇・五三八九番

レヴユー 大阪桃谷より中繼 寶塚メロディ 月組、星組の合同出演

後七・二〇

小夜福子
佐保美代子
汐見洋子
社敬子
二條宮子
外大勢

バービーとセシルの結婚を祝福しての樂しい集ひです。兩君を祝福しての歌にはじまります。

「バービー、あなたはバービーお跳ねでお轉婆な若奥樣バービー嬉しいバービーいつでも仲よく二人連れ、いつも手をつなぎいつも夢見心地、バービー、唄と踊りは變らぬ仲のいい友達よ

するとレオナルド叔父さんが昔の若かりし日の學生時代を思ひ出して、卒業まで四十八ヶ月間の下宿代を停滯、それは飮むためだつたの話をする次がテレザ叔母さんのローマンス

「はるの日野邊にみちてそよかに花の香りとともに語りしあの頃、花に戲る胡蝶あたゝかき春の陽差しあふるるもと想ひ出なつかし、若葉の蔭に君がやさしき瞳樂しき愛の言葉我が胸の燃ゆ緣にむせぶ心地して、」若きあゝ幸おほかりし日次にヴイヴアレ中尉が軍隊の話、行軍に行つて民家へ泊めてもらふ事の一番樂しみな事どこでも深切にして、或る男爵邸に泊つて優しいニショットといふ女中さんの明朗な姿の嬉しかつた事等の話から同じ軍隊にゐた事のある音樂家のシュトラウスにおはちが廻りお弟子のファニに作曲したワルツの事から父シュトラウスとの意見の衝突、中にはいつた公爵夫人が若いシュトラウスのロマンチックな情熱的なところに、氣に入つてシュトラウスを指揮臺に上る機會を與へようと約束する。その話から「永遠のワルツ」劇の事が一寸話題になり轉じてロザリータのチロル旅行の事「アルペン・ローゼ」なるレヴユウの話に「アルペン・ローゼ」の印象的歌が:…「雪の山に春が來れば娘らのこゝろに愛は芽含み、色も彩な、戀の花が咲く、青く萠える草の上で戀人の來るのを胸躍らせて待ち兼ねてる、花のやうな娘嬉しげな娘話はまだつきないのに春の日は暮れる。青く萠える草の上で戀人と二人で胸躍らせ話してゐる花のやうな娘今度はスゼットの乞ひでロザリータが名前と同じロザリータの唄を一やさしの君ロザリータ、美しの乙女よ憧れの君ロザリータ、なやましの憧よ、森のあなたにこだまし聞え、君が名を慕ひ歌ふは百鳥のさえづりか、晝も夜も君を呼ぶせゝらぎも君の名を流れに乘せ馳らす黒きバラの君の花なやましまなざし、白きバラ君の花淸らけきおもかげ、戀に燃えて赤く咲けば君は赤く咲けば君は赤きバラの花よ

更にレオナルドがこの頃「モンテクリスト」を讀んでゐるといふ話からそれは誰が書いたかと云ふ事になるとレオナルドははたと困る、最後がアントニオのハイネの詩の朗讀ーーハイネがアメリーに戀してゐる事を告白する、アメリーはもう遲すぎると云ふ。そして賑やかに「おゝ寶塚、ー」の合唱裡にこの樂しい集ひは終りを告げます

連續ラヂオ小說 新撰組(第一夜)

後八・〇五 東京より 市川八百藏の熱演

白井喬二氏の「新撰組」は「富士に立つ影」と相並んで、白井氏の傑作中の傑作と稱せられるもので、「富士に立つ影」はラヂオ・ドラマとして既に放送され多大の好評を博したが「新撰組」は今回始めてマイクを通じて物語られるのである原作は時代を幕末の狂嵐怒濤に採り構想雄大波瀾重疊しかも作風飄逸洒脱を極め語る人は劇界の中堅にその人ありと知られた市川八百藏、この作、この人を得て愈々興更に深く、マイク藝術の一生面を拓くものであらう。

安政五年五月江戸淺草お齒黒溝の近くの名人長屋、こゝに獨樂作りの變八が住んでゐたが、この男、獨樂作りの技術は一子相傳の名工。この變八當年五十八才近頃めつきり氣弱表へ、名代の命獨樂もメッタに使つてみせなかつたがけふは、晝近く眼を覺し二十二になる伜織之助を呼んだ、けふは三十六年前お前と同年の二十二の時願掛をした權現樣の堂の棧格子に獨樂を見付け、それがキッカケとなつて到頭同藩川弄をした顛末を物語り、その因緣ある獨樂を伜に讓る。こゝで織之助はその獨樂を持つて淺草觀音堂へ獨樂占をしに行くこの結果武士として立つことになり、歸りかけると途中待乳山の聖天の境內で武士數名が逃げた猿を追ふのに遭遇し烏有に歸さうとする珍寶の香爐を獨樂さばきの手で巧みにうける。このため、遂に立身の道がひらけ、幕黨の浪人係鎌石策之進の知遇をうける。獨樂作りの伜織之助の將來には、如何なる光明が冒險が危難が展開されるであらうか。(寅員は市川八百藏)

鯉川の戀香さんが 六曲うたふ 三味線は一若姐さん

後九・〇〇 新京より 伴奏OY放送樂團

……戀香さん……

……一若さん……

□戀香さんは料亭鯉川の藝妓で、さきに新京放送局と新京日日新聞社主催第二回演藝放送新人募集に應募され見事高點で當選された方で既に放送試驗濟み、滿洲の勝太郎と云ふところ。

□三味線の一若さんは新枠の姐さん株で度々放送もし、長唄は杵屋勢七郎門下中で有數の彈き手です。

一、赤城想へば
二、一里二里なら
三、島でうたへば
四、ないしよ節
五、屋形流し
六、國都節(歌詞)

一、草の長春今は新京
植えし櫻は大和色
おいでよく〳〵一度はおいで
國都新京はよい所

二、のびる鋪道のナ
のびる鋪道のアカシヤ並木
夏の國都に晝化粧
おいでよく〳〵一度はおいで
國都新京はよい所

三、忠靈塔にナ
忠靈塔に秋草たむけ
國の譲りを永しへに
おいでよく〳〵一度はおいで
國都新京はよい所

四、列ぶビル街ナ
列ぶビル街小雪に暮れて
大新京は國の華
おいでよく〳〵一度はおいで
國都新京はよい所

歌澤

(後七・五五東京より)

一、薩摩潟 吉井勇作詞 歌澤寅右衛門作曲
唄 歌澤寅右衛門
三味線 歌澤寅小滿

本調子「のぼり來て 合 高山から 合 谷底見れば 合 おまん可愛や 合 布晒す、さらす浮名は 合 むかし唄 合 今は飛白に兵兒帶の長し短か夜 合 ほのぼのと 合 はや曉ちかき遠空に 合 西鄕星がちらちらと 合 ちら〳〵ちらと人の世の 合 哀れを見せし 合 薩摩潟

二、海晏寺
本調子「あれ見やしやんせ海晏寺ま〻やたつたや高雄でも 合 およびないぞへ紅葉がり

ハルビン水道街 榮屋ホテル 電話 四九六八 六二四八

新內 戀娘昔八丈(城木屋の段)

後七時 名古屋

淨瑠璃 富士松春太夫
三味線 柏木喜代作

「生業は、實に剃刀の双を渡る、才三も今は主親に、見限られ果てし髮結の、一日所定まらず、忙しさうにチョコ〳〵走り、下女のお菊が手に持つた、三方拭き〳〵詞「オ、髮結どん、小僧どんを呼びにやつたに、ツイ來てくれたがよいわいな 詞「サ直ぐに參じませうと存じましたが、お向ふの幼の月代、何が彼の例の髮をしみ、やう〳〵じまうてタッタ今、そして旦那樣には、どちらへぞお出でなされますので御座いますかえ、詞「いいえ、何處へも行きやなされぬが、今夜こちらのお駒さんに聟さんが入るゆゑ、モ大抵忙しい事ぢやないわいな 詞「エ何とおつしやります。今夜內方のお駒さんに聟さんが、あのソリャお前ほんとかえ、詞「オ、この人わいの何のそのやうに吃驚することあるぞいの、ほんにお駒さんもこなさんに顏が直して貰ひたい、早う呼んで來てくれいと言ふてであつたドリャ、「知らせませうと入りにけり見送る才三が思案顏 詞「ハテ合點の行かぬ、これまでのお駒が親切、浪人の身を色々と、世話してくれた志、それに今夜の聟入とは、コリャどうから性根が腐つてあるわえさういふ事は夢にも知らず、騙されたが口惜しいモウ此の上は破れかぶれ、言うて言うて言ひ破らうか、アヽいや〳〵大事を抱へたわが身の上「鬼にも角にも世の中の、變り易いは人心ハテマアどうがなと、とつおいつ胸はモヤ〳〵立つ居つ、お駒は下女が知らせをば聞くと心は飛立て、外らさぬ顏にて一間より 詞「オヽ髮結どん、先刻にから待兼ねてゐたわいの「と、後前見廻し 詞「才三さん逢ひたかつた「逢ひたかつたと取縋る、譯も涙にあやもなき取つて突退け睨みつけ 詞「何んぢや逢ひたかつた、何のマアおのれが俺に逢ひたからう今夜聟の來る事も何も彼も皆聞いて知つてゐる。見下げ果てたる畜生め、犬め、狐め、狸め、よう人を化したな、物を言ふも汚らはしい「と、胸倉取つて引きしやなぐり、蹈んづ擲いつ、突飛し睨み付けたる目に涙、お駒は顏を振上げて 詞「思ひがけない今宵の樣子「聞かしやんしたら腹が立たう、嘸ぞ憎からう、去りながら、そりや聞えぬぞえ才三さん……

蟲干しの 餘熱は黴の因

冷して から藏ひなさい

空氣中に濕氣も少く、蟲も飛んでゐず、虫干しには今が一番よい時ですが、それについて一つ注意して頂きたいことがあります。それは「虫干したものは十分冷えてから仕舞ふやうに」と云ふことです。日光に當て〻まで濕氣の殘つて居る中に簞笥に仕舞ふと、折角虫干したものをまたよけいに濕氣を帶びさせることになります。

水分と溫度

その理由は、空氣の含み得る水分の量は溫度の高い程大だといふことで、例へば溫度五度の時の空氣は一立方メートルについて六・八グラムの水分を含んで飽和するのに、廿三度になると丁度その三倍二〇・四グラムも含むことが出來ます。

今かりにこの頃の秋晴れの日中の濕度が廿三度、濕氣が五十%だとすると、この空氣一立方メートルの中には一〇・二グラムの水分を持つて居ります。

寒冷と水滴

そこでかうした空氣の中にさらしておいたものをすぐたゝんで簞笥の中に仕舞ひ込み、段々これから寒さに向つて溫度が五度に下つたとしてごらんなさい、五度の空氣には前に申し上げた通り、六・八グラムの水分しか保てませんから、10.2−6.8=3.4即ち三・四グラムの水分は着物のどこかにツユとなつてあらはれるわけでたとひそこまではゆかないとしても、濕氣が增してやがてはカビのもとなるのです。そこでまたもとへ戾して虫干ししたものを夕食溫度のずつと下がるまでおいてから仕舞ふとすると、やがてもつと寒くなつたとしてもその差が少いものですから、從つて濕氣を帶びさせることも少く、ましてツユとなつてたまるなどといふこともなくてすむわけです。

日日案內 賣買◇◇三行一回金六十錢 告知◇◇每度一回金四十錢 料◇◇五行一回金八十錢 ◇◇十行一回金一圓八十錢

貸家 瓊浦ビル 崇智路一〇六 御問合せは 電3三八九五番

古物 不用品高價買入 領事館西隣 丸八古物店 電(2)四四〇七

代書とタイプ印書は迅速確實な領事館正門前 南洲堂で 電(3)五一三六

會社設立訴訟登記は領事館西角鈴木代書へ 電話(2)四四〇七

尺八 琴古流指南名和先生 稽古日(六、九、十六、十九、二十六、二十九) 和風會支部千鳥町二ノ十一

貸間 賄附獨身の方家庭的御世話したし 東一條通四六 電3二〇〇二 水野

カメラ 中古買入交換 歡迎東二條通 大黒屋電話(3)二五四八番

ラヂオ 四球二十圓より 修理は迅速安價 關原洋行 電(3)四七五五

洗張 崇智胡同一〇九 電(2)二七八一番 染物 紺菊商店

譲店 日本橋通目拔の場所、目下盛業中都合に依り讓りたし御希望の方は 電3三二四五出塚洋行へ

中古玉突台 新型太足使用約一年 附屬品玉ランプ外一式新調お早い勝ち貳台 金六百圓也 新京朝日座隣仲屋玉突合店

タイプライタ 文章立案 平安町一丁目九 電話3二〇七九 信榮舍

●金融● 大和通り六五(金光教前向) (3)六五五〇 福海商事

タイプライター印書 譯 說町二ノ一四 一般代書 文章立案 新滿社 電三・三三八七

三省堂製本所 帳簿專門 電話3三三三四番 三笠町三ノ九

貸事務室 中央通郵便局前 滿鮮ビル 電(3)四九五八

電話專門 公益社 賣買、金融秘密嚴守…其の他仲介謁總 錦町第一號ビル二十六號室 電話(3)二三〇七

營養スープ 野菜スープ一合七錢 鷄肉スープ同一〇錢 朝鮮人參スープ一合一五錢 一日三回配達いたします 精養舍 鐵道北軍用路 電(3)五三四八

金融 創業五年 新京三笠町一丁目 赤玉カフエー西横入 新興社 電(3)四九〇二番

金融 限商人不要保證人 簡易迅速 吉野町一ノ七 精養軒筋西入 康德商事合資會社

大和運輸公司 トラックに依る運輸 日之出町九ノ二 電三ノ六九〇八番 引越及建築土木材料一般 農産物麻袋の準備有

金融 日掛も致します 入船町三丁目二三(東三條橋詰) 昭和洋行 電話(3)三七〇九番

三鮮水餃子 大衆食堂 福屋 銀座二ノ南裏通り 電話(3)四五四五

人を雇はれるなら本會へ 東三馬路無線電話下 自疆會本部 電(2)一〇八(平井) 失業路頭に迷うものは本會へ 男女を問はず

募集 看護婦 附添婦 家政婦派遣 安達街三二七 電(2)一五六八 慈愛看護婦會

鍼灸 あんま 新京永樂町三ノ一 一陽堂療院 電話3五八二九番

ほねつぎ 中央通一五裕泰號內 末松接骨院 電(3)二二〇三番

あんま 東一條橋詰 九州堂療院 電三一一六五〇九

あんま 男女 室町二丁目七 ミドリ湯トナリ 鍼灸料 博士堂療院 電(3)四一六二

鍼灸 あんま 男女數名 電(3)三四六〇番 吉野町一ノ一五 按瀨堂治療所

大募集 家庭女中 割烹仲居 女子專門 雇主及求職者は至急申込れたし ダイヤ街一條橋際 新都職業紹介所 電(3)六七〇九番

白米 新米到着イタシマシタ 味ヨイデス 御安クイタシマス 砂糖卸小賣 新京東三條通橋 上田商行 電(3)4528

公認 電話賃貸便利扱 取扱一切迅速 電話即時金融 帖名其他多額出 〇賣買は老舖なる當社へ!! 新京 東一條通り四六 新土地建物會社 △電話用務部 電3四八二八

鍼灸 あんま 高橋治療所 中央通 電(3)五八六七

電話と金融 賃貸賣買 金融即時、長期、秘密 僅かなアタマ金でお買入れができます 有價證券其他に付ても便利に御相談に應じます 入船町一ノ一九(ダイヤ街橋際) 荻本電話店 電(3)六二六七

一般金融 昌榮公司金融部 入船町二丁目三番地 電(3)五五四九番

家傳 お灸 脚氣 淋病 婦人病 神經痛 △ロイマチス △胃腸病 △關節炎 △痔疾 中央通大阪商船前 ハリ灸專門 清水鍼灸院 電話(3)六七二七番

島溫泉料理 溫泉閣 新座敷と庭園 宴會も特に御相談 三圓七品 酒二本 電話(3)イ三五 六二 四八 五五

足袋

桃北好澄

測候所の話によればその朝の牡丹雪は五センチ位積んだといふことであつた。五センチと言へばわれわれの經驗からすれば少しも珍らしがることはないであらう。然し自分には尖げ〱しく光る霧氷より、木の枝の上づらにだけ、じつとりと積んでゐる牡丹雪の深さ、柔さがすぐに眼に來た。親和的な珍しさであつた柔かい雪も一日が暮れると、凍路の上に更に厚い皮を張つて冷えてしまふ。

金が少しは入つた日で、私は一人で街を歩いてゐても、決して不愉快でなく少くとも阿呆然としてゐたに違ひはない。私はまづ足袋を買はねばならぬ事を考へてゐた。新調の和服を着すまし、素足で平氣であるけれども、友人達は足袋を買ふ事をすすめた、然し今夜はそういふ理由よりも足が冷えしびれるに往生したからであつた。足袋の寸法は二、三年前のよりも小さかつた。これは靴でいためつけられて足が細く固つてしまつた爲であらう。……足袋を穿きながら私の胸には急にうらぶれた氣持が一杯ひろがつて來た「いや、もつと、わたしの足は人並以上に大きいんだよ」さつきそう言つた時とは私の顏色は變つてゐるに相違いない。私は急いで店を出た。書店で古本部を覗つてゐると、「日本歌謠集成」の揃ひに三十何圓の値段が付けられてあつた。私は此の本を夜店で二册を八十錢で買つてゐた。是非共揃へたい本であつたが、これでは當分諦めねばならないと思つた。私はこゝで此んな具合に斷念させられた、いや、直ぐに斷念してしまつた自分を持余し出した。原稿用紙を一帖買ふと、早く家に歸らねばと思つた。喫茶店の娘をみにゆく、そんな平生の余裕と樂しさが思出すと、何となく恐いやうであつた。

馬車夫が空馬車の手綱をうち乍ら、「あなたと言へば」と唄つて來るのに出會つた。少くとも自分に較べて、抑揚の格を些かも外してゐずに唄ひ上げる所は、仲々上手いものであつた。仲々立派なものであるとしなければならなかつた。彼は日本語を私よりも知らないであらう。況んや歌の意味も十分に解らないのであらう。然し彼は一節二節と情（じやう）のある節廻しで唄つた。私は微笑を感じた。可笑味とは全然違つた微笑を……。彼は文字から歌意を理解し得なくても、音調の甘さ、愉しさを感ずるかも知れたものでもないと考へたからであつた。すると、私は直ぐに一つの不審を抱いた。何故彼は日本の童謠や詩吟を歌はなかつたかといふ疑問であつた。いや、ある時は童謠や詩吟を歌ふのかもわからぬといふ疑問であつた彼に訊してみたかつたが、私は支那語の童謠、詩吟といふボキャブラリーの持合せがない事に氣付かねばならなかつた。

馬車夫が日本の歌謠をやるのは日滿融和のため馬車組合のえらい人達が考へついたのか、彼は賢いので稼ぎをよくするために自ら勉強したのか或は彼はカフエーのボーイであつたか孰方かであらう、いや彼が日本留學生のなれの果であらうとそれは怎うでもいゝ。私はこの話に初めはユウモアを與へる心積りであつたが、それももうどうでもいゝその馬車夫が得意になつて童謠や詩吟をやつて通つたとしたらモダンガールがうす汚いハンドバッグを抱へてゆくのを見た時にもまして、私はきつと腹立ちや輕蔑を感じたであらう。

然し乍ら－まことに而し乍らである－馬車夫にとつては私のこんな考へなどは實はどんなでも勝手にしやがれであらう、牡丹雪が澤山降つて地面の氷が又いくらか膨れ、彼の馬がいつ轉げるかも知れぬといふ危惧不安に比べると…空馬車の主人は思出したやうに又さつきの唄を續けた。手綱をぽと〱と馬腹に當てて街をわたつてゆくのだが、その唄聲からは少し焦立つてゐるらしく感じられた。

□

わたしは懐手をし足袋を穿いてぶら〱歩いてゐた。寒い晩に、何も足袋だけ買ひに出ることはなかつたのにと考へたがもう濟んでしまつた事であつて、矢張り足袋をはいてその儘歸る外けないやうであつた。

爆撃機

新喜劇一つ

－伊馬鵜平の新作－

「文藝」十二月號所載、伊馬鵜平の「驛長おどろくなかれ」はいはゆる「新喜劇」の一つの見本たるものであらう。

郊外電車の一つの小驛を舞台に、登場するさまざまの人物によつて巧みに世相の面白さが描き出されてゐる。これは單なる一つの風俗圖繪かと思ふと、奇怪な禮裝の人物たちがはじめ無言で舞台を横切つたりして、探偵小說じみた興味をつながせるのである。

所がその最後になつて、これらの人物は實は一人の富豪を殺した暗殺者たちであつたといふことが明らかになつて、こゝにわれらはいかにも一九三六年の日本的なものをピリリと感ずるのである。

いはゆる「新喜劇」にいまのインテリたちの興味がつながれてゐる理由は、專らこのピリリとした笑ひの點にあるであらう。このことをよく知つてゐる作者はこの戲曲の構成にもこの添景を加へることを忘れなかつた。その點たしかにインテリにそれだけの笑ひの種子は提供してゐる。弱い、傍觀者的な、笑ひである。一方にはもつと逞ましいリアリスチックな演劇が求められてゐるといふのだが、このやうなものもその存在理由は持つてゐやう。（P・S）

新年文藝懸賞募集

かねてより王道文化の藝術的使命に邁進しつつある本社では光輝ある昭和十二年の新旦を迎へるに當り、華かなる門出を祝し併せて本紙の榮譽を飾るべくひろく諸君より新年文藝を募集することとなつた、清新、意力溢るゝ諸君自信の佳品を掲げ、滿洲文藝界の健在と逞ましき生長を讃へん！

募集規定

(A) 種目（賞金）

1、創作（小說、戲曲）四百字詰原稿用紙二十五枚以內
一等（一篇）…賞金二十圓
二等（二篇）…同　各十圓
選外佳作……本紙三ヶ月購讀券

2、詩　四百字詰原稿用紙四十行以內
一等（一篇）…賞金十圓
二等（〃）…同　五圓
三等（〃）…同　參圓
佳作……本紙一ヶ月購讀券

3、短歌　用紙は官製ハガキ、一人三首以內
一等（一名）…賞金五圓
二等（二名）…同　參圓
三等（三名）…同　一圓
佳作……本紙一ヶ月購讀券

4、俳句　用紙は官製ハガキ、一人三句以內
天（一名）……賞金五圓
地（二名）……同　三圓
人（三名）……同　一圓
佳作……本紙一ヶ月購讀券

5、川柳　用紙は官製ハガキ、一人三句以內
天（一名）……賞金五圓
地（二名）……同　三圓
人（三名）……同　一圓
佳作……本紙一ヶ月購讀券

審査の嚴正を期するために、特に應募小說は原稿には氏名を誌さず、別紙一枚に題氏名（ペンネームを用ふる時は本名も併記す）を明記すること（郵税不足その他規定に反するものは一切採らず）

(B) 選者
創作……本社編輯局同人
詩……加藤郁哉氏
短歌……甲斐水棹氏
俳句……三木朱城氏
川柳……青　龍　刀　氏

(C) 締切期日　本年十二月十五日（十五日の消印あるものは受付く）

(D) 發表　本紙明年一月一日號紙上、賞金は發表後一ヶ月以內に送付す

(E) 宛名　原稿は全て「新京永樂町四丁目新京日日新聞社編輯局」宛、選者へ直接送付は一切無効、封筒表皮及び葉書裏に必ず（新年懸賞應募原稿）と朱書のこと

官場現形記 (211)

李寶嘉作　大内隆雄譯

「第十七回の十一」

周は言つた。

「先づ先方の口振りを伺ふといふのは上々です、こちらでも向ふを利用すれば宜しい。大人がひとつ先方に用事を命令なさるんですね、たとへばこの地方の土匪擾害の災戸を清査させるといふやうな、それを名目として彼にどれだけかの給料をやることにする、これは好い一つのやり方ですよ、若し又ゆすらうといふやうな別な考へがあるのだつたら、それは又その時です。先づ今の所は手紙を寄越したのですから、何とかなるでせう御心配は要りますまい、それにこゝには單といふ私が十年來交際してゐる縣丞がゐますこの男は土地のさういふ連中とも聯絡が付くといふ事ですから、私出掛けて行つてこれを仲に立ててやらせませう。事がうまく運んだら、その男を普通行賞組に入れて推薦していただいたらそれでいいのですから」

胡統領は

「それは別に金も要らぬことだし結構だ、だが君、その單縣丞に向つては君から頼むといふことにして貰ひたいな、私からと言ふのでなしに、事は全部理解さへして居ればいいのだから」

と言つた。

周は承知して言つた。

「明日は早朝から私行つて來ませう。事は早く運んだ方がいいでせう。明日中に片が付く方がいいでせうから」

胡統領は

「さうだ、ぢやあさう諸君を長く引き留めまい、諸君は各自船に歸つて休むがいい、明日は又しつかり頼む」

と言ひ、そこで各隨員みな退いた。

×　×

次の日になつて、周は果して早朝から起き、轎に乗つて城に向つた。單太爺に會ひ、昨夜の統領の模樣を話した。事はどうやらうまく行つてゐることを知らせたのである。

單太爺はゆすりの方にも加組し、そして統領は推薦までするといふのだから、直に名利兼ね收むるもので、非常な喜びである。

「私がそのやうにしてうまく昇進出來るとすれば、これは全くあなたの御世話のおかげです。金のことでは私は出來るだけやります、いくら儲かるにしてもそれはあなたがお取りになつて結構です。友人の魏の所には、少けれぱ千か二千、多くても五、六千、あなたのお考へ通りをおやりになつたらいいのです。あの男はただ家に坐つてゐて儲けるのだからあんまりやり過ぎてはただ儲けですからね」

單はさう言ひ、周もこれを聞いて當然喜んだ。それから又相談をし、歸つて來て統領に報告した。

「この魏竹岡といふ男は、縣丞の單君の話ではどうも惡い人間だそうです。それに都の御史張昌言さんの從弟に當るとかいふことで、地方にゐてもぢつとしてゐないらしいのです。地方官もさういふ親戚關係があるものだから、少し位の事は大目に見てゐるらしいのです。單縣丞も交際はしてゐるが、何しろ向ふが慾張りなので困るといふことです要するに金が欲しいらしいのです」

「少し位なら構はんが、若し大きく吹き掛けるのだつたらどうしたものかな」

胡統領は些か心配になつて來た。

「單君の話では、言ひ出したら大きい事を言ふだらうと言ふのです」

周はさう言つたのである。（つゞく）

新鑛業法に依る申出並に出願圖面調製其の他手續一切技術確實迅速
大谷鑛業製圖社
新京曙町四丁目六番地　鑛發會社通り三井物産裏
電話呼出(3)五一三七　六一四九　主幹　大谷長治

犬
相談、仲介、治療
奇生蟲卵檢査無料
國都家畜醫院
新京大經路丸三アパート　電話2・三七二三（番取次）

最新流行型　米國式
パーマネント七圓から
パーマネント　ウエーブ　マニキュア
淑女諸嬢是非一度御越し下さいませ
日本橋通りヤマトホテル正門前
ビユーテーパーラー

產婆　**北澤菊枝**
往診　宅診　隨意
新京三笠町一ノ一二　電話三－三八八四番

日、鮮、滿人男子部、女子部
新京中央職業紹介所
三笠町、紀念公會堂裏　電(3)五五二〇番

舞踊小唄名曲集
豫約募集！
申込みは至急特約店へ！
Columbia

佐々紅華作曲・舞踊諸權威振付
二十四曲・全十二枚
■豫約期限・十二月二十日迄
■頒布・十二月十日より毎月二枚
■會費・毎月金三円也
■豪華アルバム贈呈・解說書附
曲目
一月　初出姿　お染
二月　飛梅の賦　うかれ獅子
三月　聚樂舞　むらさき
四月　櫻禿　道灌
五月　大原女　[illegible]
六月　風車賣　歌麿ゑがく
七月　はたる　踊ゆかた
八月　青蚊帳　玉菊燈籠
九月　お富　寒山子
十月　俳聖芭蕉　フランス人形
十一月　神樂面　キリシタン
十二月　雪の夜　鐘
第一回頒布
初出姿（藤蔭靜枝振付）
お染（吾妻春枝振付）
飛梅の賦（藤間勘素娥振付）
うかれ獅子（若柳吉美津振付）
歌手・振付共に當代第一人者揃ひ！
コロムビア　製造發賣元　日本蓄音器商會株式會社

登錄商標
たんせきぜんそく特効藥
龍角散
痰せき一切　急性慢性ぜん息　感冒せき　百日せき
氣候の變化と空氣の乾燥とに伴ひ、これから痰せきぜん息の流行期に入り、如何なる健康者もセキの發作に惱む時となります。況して平常咽喉に故障のある人、いはゆる痰持ち、氣管支の弱い人は、尤も警戒を要します。流行性感冒その他の急性慢性のせき等、荷にもせきと名づくる物を捨てておく時は、肺炎肋膜炎肺結核等に變症する懼れがあります、龍角散はこれ等のセキ一切を治療し、他病への變症を速かに防止いたします。
（寫眞）
龍角散の主効
痰咳患者へ　たんにてゴホン〱と咳入り困難き慢性急性の人
喘息患者へ　ゼイ〱と息苦しく治療に絶望を感じてゐる人々
咳頻發者へ　セキが出て夜中眠れず又他人と對談のできぬほどの人
風邪咳者へ　流行性感冒のせき扁桃腺に伴ふセキ等一切
肺病咳者へ　肺病、肺尖、肺炎等に伴ふカラセキ一切に良し
血痰患者へ　咳の時タンに血のまじる人は續けて服用効果顯著
百日せきへ　お子様のせき、殊に百日咳は禍根を殘さぬやう
麻疹せきへ　はしかは子供の命定めです、同病に伴ふ咳に良し
●香味爽快にて服良く●絶對に副作用なく●胃腸を害する心配なし
定價　二日半分 二十錢　四日分 三十錢　八日分 五十錢　十八日分 一圓　四十日分 二圓　六十五日分 三圓
本舗　東京市神田區豐島町　株式會社 藤井得三郎商店　振替東京九一番　電話浪花(67)〇九二〇 〇八〇五
▽全國各藥店にあり△

御歳暮向の化粧函　準備全く成る！
あぢの素　もと
化粧函各種・函代無料
宮內省御用達　味の素本舗　株式會社鈴木商店
登錄商標

料亭 鯉川

瀟洒なお座敷と居心地の好い江戸ッ子藝妓の御もてなし どうぞ御贔負に

日本橋通三八（正金銀行横） 電③三八五〇

營業種目

新疊、表替、上敷、機械床

其他疊材料一式

新京曙町三丁目十八 電話（3）三二九〇番

兒玉疊店

機械床製造 新京尾ノ上町九八 工場 電（3）三四九八番

ラジエーター ボンネツト カバー

天幕雨毯軍需品

水谷洋行

新京八幡町二番地 電話3921番

支店 ハルビン 天津

冬洋服の御用意は是非弊店へ

優秀舶來服地 實用國産服地 最新柄着荷

御誂は豐富な優秀生地の内より御見立て下さい

祝町二丁目二十一 石田洋服店 電話③二七二六番

モルヒネ・ヘロイン中毒治療新藥 ネオモヒン

消化不良に タカヂアスターゼ

一般ヂアスターゼ類とは全く其趣を異にせる高能消化藥

消化不良の防止、及之に因する胃腸病、胃腸機能の減退時に……食物の消化を助け、食慾を增進し、榮養を增す目的に比類なき效果を發揚す

說明書進呈

散劑 錠劑 粉末と錠劑 各種

東京・室町 三共株式會社 SANKYO

無効返金 別府淋藥

青箱試用二円 黒箱急性用三円 赤箱慢性用五円 白箱慢性用十円

別府市鶴水園（雄鹿莊） 合名會社 岩里天然堂 ◎治療トラノマキ進呈

御願ひ

從來往々現金引換の御注文に對して御送りしました石炭代金を即時御支拂ひなき向が御座いまして整理上大變困つて居ります右代金の引換は總て馬車夫の責任になつて居りますから今後は石炭と引換に御支拂ひ下さる樣御願ひ致します

日滿商事指定販賣店 新京石炭商組合

電話 掛賣（3）六一八五・六七六二 現金取立賣（3）二五三九

松茂洋行 電話 三・二〇四二 三・二五六二
加藤洋行 同 三・二〇三二 三・五三八八
裕新公司 同 二・二三一三
泰山行 同 三・二一五六
泰利號 電話 三・三一六九 三・三〇六九
大昌煤局 同 三・二五三九
仁和洋行 同 三・二〇四九 二・二五八二
新泰洋行 同 三・二二九七

パン

特製品カステーラ

學校 官廳 御用達

カネタパン店 西四馬路（2）一八六六番

記念公會堂前

病室分娩室完備 物療科

善生堂醫院

內科 小兒科 醫學士 松本壽雄

院長 河野五百里

產科 婦人科 醫學士 岩本勇

往診入院隨時 電三二七一・六五三〇番

陸海運輸 建築材料運搬 引越荷物

井本運送店支店 新京永樂町三丁目三一 電話長三八四三番

本店 奉天宮島町 電話長二七八一番

滿洲銀行

襖製作 張替 軸頭屏風衝立類 表具全般

增三洋行 新京永樂町二の六 電話③三六九五番

11—11A

CHUJOTO

婦人藥の權威

中將湯

病理にかなつた原因療法

複雜微妙な婦人病の治療に對しては、ありふれた一時押への手當では「飯の上の蠅を追ふ」やうなものです。これには病氣の根本に作用する綜合效果の原因療法が必要とされて居ります。

茲に長い年月を經て權威ある專門家の人々が、幾多の經驗と苦心研究を重ねて進歩改良され、既に臨床的にも優秀な事が認められたる和漢藥の綜合效果の中將湯は婦人疾患の適藥とされて居ります。

本劑は古くして新しき生命を有ち現代益その眞價の謳はれてゐるのは實際的の藥效がものを云つて居るのです。

主效

腰足冷込、めまひ逆上頭痛、月經不順
下腹疼痛、ヒステリー
神經衰弱、子宮病
こしけ、肩凝、感冒
產前產後、浮腫惡阻

HIDE

冷え込みに御用心

秋から冬へかけて亢進する婦人病

秋が深くなるにつれて朝晩は急激に寒くなるので婦人病の人などは一寸した不注意で冷え込みが原因となつて病氣が重くなつたり、又健康な婦人でも冷え込みが因で婦人病になり易い油斷の出來ない季節です。

頭痛眩暈がするとか、月經不順とか、又月經時に下腹が痛んだり、內股や腰が引つる樣に痛み、眼瞼を覺えたり、腰足が冷える、肩が凝る、こしけが下りる、食慾が減して、だん〳〵身體が衰弱して來るといふ症狀が現れたら、明かに婦人病に罹つた證據と思へば間違ひありません。

斯うした症狀になつて來ると、つまらぬ事にも感情が昂ぶり所謂ヒステリツクになり、美しい顏も蒼白となり身體は日に日に憔悴して明るい家庭の灯は消えた樣になり思はぬ悲劇が起ると云ふ例は決して珍らしくありません。

◇……治療は早く

これを治すには中將湯の服用が尊く推奬されて居ります。それは現代醫學界の新發見ホルモン分泌を整調ならしめ、血行を旺盛にして、病菌を撲殺する白血球を增殖し身體細胞機能を賦活して病氣の根本に作用する原因療法藥であるからです、又中將湯を愛用の方々は、いつも體内からポカ〳〵と温かさをお感じになり、恐るべき冷え込みを防ぐと同時に血色もよくなり眞の健康と美容が生れて參ります。然も絕對に副作用のないのが特長です、婦人疾患には一時押への手當でなく病理にかなつた綜合效果の原因療法をお奬めいたします。

（定價）

試用分	¥	.20
3日分	¥	.50
7日分	¥	1.00
15日分	¥	2.00
23日分	¥	3.00
40日分	¥	5.00
85日分	¥	10.00

本舖 株式會社 津村順天堂

本店 東京市日本橋區通三丁目 電話日本橋二六 振替東京六〇八

支店 大阪市南區長堀橋筋一丁目 電話南二五 振替大阪四五六

言葉の行違ひから ナイフで突殺す
邦人少年、滿人職工と渡合ふ
眞晝間（きのふ）尾之上町の慘劇

廿五日午後一時半頃尾上町八丁目十四番地寶山縫寸工場に遊びに來て職工山東省生れ走鳳鳴（二四）と戲談を語り合つてゐた原籍廣島縣安佐郡三入村現在ダイヤ街寶山洋行店員石山正一（一九）は言葉の行違ひから爭となり格鬪してゐたが石山は隙を狙つて近くにあつた縫切ナイフを取り上げ走の左肺部めがけて突刺した、走は三十センチに餘る傷に其の場に血に染てつ昏倒してしまつた、急報に接した新京署では司法主任以下早速驅けつけ犯人を逮捕すると同時に被害者を吉野町善生堂醫院に擔ぎ込んだが既に絶命してゐたので深町醫院に移し下田檢事事務取扱及び新京署員立會の上解剖に附したが詳細原因は目下取調中である。

大經路小學校で 煤煙防止展覽會
廿六、七の兩日開催

曩に吉野町公會堂で催された煤煙防止展覽會は係員の懇切なる說明と一目瞭然たる展示方法とにより多大の成果を收めたが、更らに滿洲國人側に徹底するため二十六、七の兩日大經路小學校構內で開催の準備を整へたところ開會前日二十五日に至り前回の展覽會を見逃した日本人から切なる希望も相踵ぐので又俄かに日滿兩文の說明書を揃へるなど係員は大馬力をかけて活躍してゐる、先に附屬地で催した際には溫水暖房を主としてのものであつたが、今度は滿洲人向きにペチカを主としたものとなつてゐる

羅振玉氏、同情週間へ 二千圓を寄附

本年の歲末同情週間は廿六日市公署、滿鐵地方事務局が中心となり協議會を開催することに決定したが、監察院長羅振玉氏は病床より使者をして廿五日市公署を訪れしめ二千圓の義捐金を手交した、昨年歲末要救濟市民のため二千圓を投じて有産階級者の義心を搖り動かし救濟運動に先鞭をつけた義擧は一般市民の記憶に新らたなところであり、市當局に於ては救濟方法に腐心してゐる折柄とて市長は感激に溢れつゝ左の如く語つた

實は本日羅監察院長より首都多賑（古來より行はれた同情週間）のためとして二千圓を頂戴して市當局は大いに有産階級の方々の協贊を得て徹底的な救濟方法を講ずるべく近く福祉委員を招集して訓辭をなすと同時に要救濟市民の調査を命ずる事になつて居りますが、我々としましては市民一人殘らず溫かい正月を迎へて欲しいと思ひまして市當局も本腰を入れて計畫して居る際とて二千圓と云ふ巨額の義捐を得て全く力强く感ずると共に斯く有力なる同情者のあることを感謝し本年の救濟運動も理解ある市民各位を多數得て充分なる成果を納めたいと祈つて居る次第です

三宅牧場主 貧困病者に 牛乳寄附

華やかな社會の裏面にはこの酷寒に着るに衣なく煖を採ることさへ出來ず病んで藥餌を得る途さへない人々は相當數に上つてゐるがこれ等薄倖の人々に對しては附屬地福祉委員がつとめて溫い救ひの手を延べてゐるが飛行場西三宅牧場主三宅演次氏は市中貧困病者に對し毎月牛乳三斗づゝ寄贈したいと二十五日滿鐵事務局を訪れて申出で係員を感激させた

阿部定 第一回公判

【東京國通】最近の珍らしいグロ事件の女主人公お定こと阿部定（三二）の第一回公判は二十五日午前九時半から東京刑事地方裁判所で開廷されたこの日裁判所では一般傍聽券百五十枚と特別傍聽券五十枚、關係者側傍聽券百枚と合計三百枚の傍聽券を出すことゝなつたが、この一般傍聽券百五十枚を狙つて早慶戰そこのけの爭奪戰が展開され中には傳をたよつて滿洲からも申込んで來てゐるといふ物凄さお定ファンは前夜の二十四日夜から裁判所正門前を占據し霜の降りそうな夜空もものかは酒等を用意しての徹底の陣だ、中には夫婦づれもゐる、一方所管丸の內署からは二十餘名の警官隊が出動、裁判所でも守衛を總動員して整理に當つてゐるが、午前四時頃には裁判所の門前は黑山を築く有樣なのでたまりかねた裁判所では締切豫定を三時間も繰上げて午前五時といふ未だ眞暗な內に締切つて先着順で百五十名だけ入場させたが後から後から雪崩れをうつて押かける老若男女果ても知れず係官はこれを追拂ふに躍起となつてゐる

山と積れた慰問袋 四千個に達す
涙ぐましい國婦の活躍振り

第一線にある皇軍並に警察官に慰問袋を贈りませうの聲は全市に擴大しいろ〳〵涙ぐましい挿話を織り込んで續々と主催者の手元に屆けられてゐるが廿五日の締切り日には銃後の花と咲く國防婦人會新京支部員が嚴寒を冒し驅け廻つて集めた慰問袋四千百七十四個を荷車或はトラックで滿鐵事務局に持ち込んで來た、各分會別に示せば次の如くである

▲鐵道北分會八七▲日富三分會一八七▲櫻祝分會三五六▲日本橋分會二八八▲西公園東分會三三〇▲西廣場分會二三九▲新發屯分會四七六▲康德分會八五▲大經路分會二一一▲南嶺分會一四五▲電々分會五三三▲電業村分會二五〇▲關東局分會三一四▲敷島高女校分會五〇▲青年學校分會八八▲萬壽分會四五六▲寬城子分會七四▲其他五

なほ國婦以外各區の分は吉野區五一、中央區八〇、鐵北區三一計百六十三個あつた（寫眞は山と積まれた慰問袋と國婦支部員）

移動衞生展覽會
異常な賑ひ、觀衆殺到
けふは午後一時開場

滿洲結核豫防會新京支部、新京警察署主催本社後援の衞生移動展覽會座談會は二十五日午前十時より白菊會館で開催された、開場を待つて附近社宅の奧さん連中續々と詰めかけ午前中すでに百餘名、來會者は全部家庭の消毒と云ふ野菜蟲、南京蟲等病毒媒介の驅除不潔箇所の清潔法等の方法を解說した印刷物を貰ひ標本模型に附された說明を熱心に見てゐる、午後二時塚本、羽生齋藤、北川、德山、水原、飯尾の各博士並に主催者新京署猪苗代署長、に多田衞生隊長が見え新京署原口衞生主任の開會挨拶に次いで猪苗代署長は「本日はほんとうに膝を交へての座談會ですから何でも遠慮なしに御出席下すつた先生に御質問下さい」と述べ座談會に入る、各醫師の各々專門科方面のことを中心に說明注意があつてのち來會者からの多種多樣の質問に一々叮嚀に簡單明瞭に答へ時々塚本滿鐵院長の婦人のバッチ贊美論羽生保健所長の木綿衣類獎勵などに關するユーモアも飛び用意された茶菓にうちくつろいだ氣持で意義ある座談會を和氣靄々の中に午後四時過ぎ散會した、なほ二時間では時間不足なので二十八日には午後一時から開催することになつた

浮浪文學士 內地へ送還

赤門出のルンペン文學士として同僚間に羽振りをきかしてゐた廣島縣生れ松島量順（三五）は昨年二月以來街から街へ人のお情けを乞ふては白酒をあふり人間の最下層級に喘いでゐたが二十五日新京署保安係の取計ひで更生を誓つて妻子のもと廣島へ送り還へされることゝなり二十五日午後八時發列車で署員を尾行させて朝鮮經由で歸省させた

又ホームで行倒れ

多期とはいひながら最近新京驛ホームに屢々行路病者の橫死が續出し係員を手古摺らしてゐる、二十三日朝第二ホームで中島人が急死したのは既報の通りであるが、二十五日午後零時三十分ごろ第一ホームに大屯から來た滿人男推定年齡三十四、五のものがバッタリ倒れた切り一息二息うなつて息を引きとつた、通知をうけた驛詰警官は同仁醫院醫師の來診を求め檢視したが營養不良の阿片中毒が死因と判り身元全然不詳のため屍は市公署に引き渡した

電報局新設

電々會社では十二月十一日より熱河省寧城縣寧城に寧城電報局を新設することになつた但し電話通話事務は取扱はずと

農業簿記による 農村經濟の改善
聯合調査機關で調査を實施

滿洲に於ける農業方策改善の一基礎資料たる農家經濟調査の方法に關しては從來關係各所に於て各自立案せる方法を以つて行はれ相互の比較利用等に種々不便あるに鑑み滿洲調査機關聯合會に於て之が統一を計るべく農家經濟調査分科會を組織奉天國立高等農學校永友教授を中心に新京奉天に於て數次連絡會議を開催銳意研究の歩を進めてきたが二十四日午後一時半から滿鐵新京事務局會議室に於て關係各機關專門家會同じ議案を檢討意見の一致を見た、本方法は農家經濟機構の分拆より出發したる最も科學的な農業簿記によるもので合帳作成及び日記帳記入は農家自體の關心をも誘致し得る正に一石二鳥のもので調査機關聯合會では早速之を印刷に附し明春三月より日鮮滿各農家に亘つて可及的廣く配布實施することになつた

三上氏講演會

一燈園三上和志先生の鐵道五訓講義は既報の如く二十七日午後一時半から西廣場滿鐵社員クラブで開かれる、一般市民の來聽を歡迎すると

官消、商店協會 慰勞宴開催

滿洲國官吏消費組合對商店協會の制限品取引問題は一年有餘の抗爭の後漸く、この程解決をみたので組合並びに商店協會では斡施機關の勞を多とし關係者一同を來る十二月二日午後五時半八千代に招待、盛大な慰勞宴をる張ことゝなつた

國都玄關口には 優秀な馬車のみ配置
驛前の癌、不良馬車夫消へる

新京驛構內營業馬車停車場はいよ〳〵二十七日照明、地ならし工事を終了し檢査の上直ちにビューロー裏に引込み、旅客は集札口（出口）からすぐ手小荷物取扱所前で馬車を拾つて市內に出るやうになる新京驛では二十五日午前十時から午後二時まで四時間に亘つて稻川驛長、小谷事務主任酒井助役、新京署交通係平岡巡査部長並びに武藤馬車組合主事等が集つて今後の構內營業馬車の營業について協議を開いた、その結果本月中に驛警察署、組合側の立會でまづ車體、馭者、馬など體裁のよい優秀なものを選び國都玄關口の第一印象を旅客に氣持ちよくし、車數も現在二百台のところを優秀車ばかりにして漸次百台位に半減し、その代り現在一台も構內營業を許可してゐないのを四十台新に許可することを決定し、二ケ月間の長い間不自由をみた驛前馬車使用者もいよ〳〵あと三日で便利になる

カフエー演藝大會純益 貧民救濟金に寄附

連日大人氣を博したカフエー組合演藝大會の收支はその後會計係で調査中であつたが廿五日午後終了したので純益金二百圓の中百五十圓を貧民救濟基金に五十圓を過般安奉線の討匪に名譽の負傷をした新京署筒井巡査に見舞として送ることに決定前畑組合長が携へ新京署に傳達方を依賴した

友の會婦人講座

新京婦人團體聯盟婦人講座は當番新京友の會主催で二十六日午後一時から記念公會堂で開催される、講師は友の會中央部委員桂ゆき子、赤木靜子兩女史でよりよき生活準備について蘊蓄を披瀝する筈である、なほ當日は子供のため臨時託兒所の設けがあるので子供連れの婦人も遠慮なく來聽されたいと、聽講料は一切無料である

百貨店對策に 商議乘出す

百貨店對小賣業者の競爭對立は時代の趨勢とはいへ漸く滿洲の諸都市にても重大問題化せんとしつゝあり、既に國都にては商店協會が商工會議所を動かし當局に善處方を要望せんとしてゐるが、一方百貨店としては本年完成したものに三中井と輸入百貨店および十二月初旬開店のニッケギャラリーあり、特殊百貨店とも言ふ可き滿鐵並びに官吏消費組合は夫々增改築なり、來年度にはダイヤ街に對する新發路角にデパート寶山が雄姿を誇る可く、邦人人口六萬に過ぎない國都にては來年度からは既存未存の所謂百貨店の濫立時代を現出し、單に小賣業者に對するのみならず、百貨店間の競爭も猛烈なる可きを豫想されるに難くない、從つてその餘波はより大なる波となつて小賣業者に及ぶものとみられる、そこで商店協會の意向を受けた商工會議所では單に新京のみに於ける問題とせず全滿商議聯合會として重要問題として愼重に扱ふ方針をたてゝゐる

最後の地方演藝放送 "公主嶺の夕べ"
廿八日夜六時より全滿中繼

新京放送局では鄕土色豐かな本年度地方演藝放送の掉尾を飾るべく來る二十八日新京、吉林、四平街各地に次いで今度は"公主嶺の夕"を華々しく全滿に中繼放送することゝなつた、右放送は聽取者招待放送と實演の夕とも言はれ、放送局では一般聽取者のため多大の犧牲を拂つて公主嶺の全藝妓を網羅しての妓藝とこれに可憐な日滿小學兒童のハーモニカバンドを配する一方同夕に一段の明朗色を盛るべく新京よりは寸劇及び漫談の爆笑隊の一行が參加することになつてゐる、同夕は午後六時三十分開始、同六時五十分までを挨拶と講演の時間とし長谷川局長および阿部公主嶺地事所長の挨拶に次いで香村農事試驗場長「農事試驗場の陣容に就いて」並びに大口地方委員會議長「公主嶺の今昔」の講演があつていよ〳〵演藝放送及實演會を開催するが同夕のプログラムは大體次の通りである

△六時五十分―七時ハーモニカの合奏と合唱（公主嶺小學校、同公學校ハーモニカバンド）淸元（貸浴衣汗雷）小唄 舞踊（長唄）手習子―放送せず―△七時四十五分―七時五十五分小唄振―放送せず―△八時―八時十七分長唄（新曲浦島）△八時十九分―八時二十九分新日本音樂△八時三十分八時四十分小唄振りと新舞踊三景△九時新舞踊と小唄振り（四十五種）△八時四十分―九時寸劇△九時二十分―九時四十分漫談（懷一平）△九時四十三分―十時舞踊長唄（供奴）

徵兵適齡者へ

昭和十二年度徵兵適齡者は大正五年十二月二日から大正六年十二月一日までの間に生れたものである、此の適齡者を有する戶主（一家の長にして戶主權を行ふもの）は本月末日までに本籍地の市町村長に對して徵兵適齡屆を出さねばならない、關東州及滿洲國に在留するものは關東州は民政署長、滿鐵附屬地では警察署長滿洲國全圓では各地領事館（領事にあらずして領事の職務をとる者を含む）に對して昭和十二年三月三十一日（各地共二月頃から受理する筈）までに在留地檢査願（願書には附隨した書類二三通あり）を出し之が許可になつて始めて檢査の通達を受くるのであるが當事者の話によると往々戶主の爲すべき徵兵適齡屆と適齡者本人の願出づる在留地檢査願とを混同して係員を困らすものが多いと

いはらぎ新聞 事業部長來京

いはらき新聞社事業部長早乙女介秀氏は皇軍慰問のため來滿の途挨拶のため二十五日本社來訪

佐藤東洋協會 理事來連

安之助少將は東洋協佐藤會理事として同會の對支文化事業進出の下調査のため渡支の途廿四日午前八時熱河丸で來連した

司法部と共に浮世離れのした新發屯の街外れにある外交部も近く國務院が新廳舍に移るので外交部の面々は大分意を强うしてゐるが筒井宣化司長の喜び方は亦格別である▼先日もヤマトホテルの宴會で「君、今度は國務院からの踊りでなく先づ外交部に來て序でに國務院に廻るコースをとつてくれ給へ大いに歡迎するよ」と垢拔けのした外交振りをしめしてゐる▼だが、サービス滿點の評判が擴ると今に國務院のお歷々がアブラを賣りに殺到してコボスであらうがそのときの顏が見たいものである

康德醫院
內科 小兒科 婦人科
產科 婦人科 皮膚泌尿科
吉野町四丁目二一（安國ホテル前）
電(3)5397番

三百年來家傳小兒强壯藥の白眉
かんの虫・下し・胃腸病妙藥
長崎 鍵屋 肥兒丸（ひにくわん）
大連市浪速町
日本賣藥會社大連支店
滿洲一手特約販賣店
各地主なる藥店にあり

質
貸出勉强 保管確實 流質品安賣

朝鮮冷麵
支那料理は
日本橋通支那料理前
電(3)二四〇五
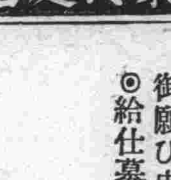
新京冷麵店

身体强健身元確實にして商業に經驗ある廿五才以下の男子を求む・希望者は履歷書携帶本月廿八日午後二時本人直接來談を要す
康德三年十一月廿五日
興安大路
滿洲國官吏消費組合事務所

滿人電報配達手募集
一、年齡 滿十八歲以上
一、資格 公學校（堂）高等科（高級科を含む）卒業者又は初級中學校（其の他中等學校）卒業者
一、身許保證人を當市居住者に求め得らるる者
一、月收 約三十圓
一、被服類を給與す
右希望者は履歷書及卒業證書寫を受配課に提出されたし
新京中央報局

移轉御通知
寒冷の候益々御清祥奉賀候弊店儀毎々格別の御引立を蒙り有難く厚く御禮申上候
就而業務擴張の爲左記へ移轉仕候間倍舊御引立の程伏而御願ひ申上候
◎給仕募集 十六七歲迄（但內地人に限る）履歷書携帶本人來談のこと
大同大街三〇一康德會館二六一號
合名會社 原田組新京出張所
電話(2)三一九〇 八七 八九番

貸家
場所 清和街一〇一
家賃 五十一圓、六十五圓
新發屯清和街一〇一
東亞興業株式會社 新京出張所
電(2)四九三五番

◎お知らせ
詩的で情熱的な長崎娘さんがまた〳〵多數參りました可愛がつて下さい
木の香も高き改裝成れる御座敷で冬の一夜を心ゆくまで……
料亭 吾妻
西五馬路
電話(2)一三五八番

下宿御案內
明朗な下宿屋が出來上りました一度御覽願ひました上御引立の程御願致します
設備 床、押入、スチーム、風呂、食堂等完備日當良く居心地良し
交通 新市街、附屬地、城內何れにも近く玄關先にはバス停留所の便あり交通至便
場所 朝日通東二條通十字路（領事館西隣）
高級下宿 朝日閣 電(3)五五一七

明治天皇御一代の御聖德錄愈出づ
仰ぎまつる 明治天皇の御聖德
一家の至寶として大方の御贊成を希ふ所以なり
新京祝町五丁目十四
皇德奉贊會新京支部
電(3)三四七七

貸家
場所 特別市安達街四二七
間取 六疊、四疊半
家賃 二十五圓
電話(2)二六四一 幸山堂

履物
今冬流行の粋を集めて
防寒履物多量入荷
謝恩 特別大賣出し
特價御値段品豐富
期間 自十一月二十五日 至十一月二十八日 四日間
全商品二割引
深町履物店
吉野町市場入口 電話(3)二九八一番

妖魔往來

（續上映）　桃川燕二演　內山紅太郎畫

一二二

孫兵衛が驚いて小さな人見を開いてみますと、何樣御用の二字を太文字で記しました提灯を三張先にたつたのは、其顏を見しつてゐる奉行の與野左次石衛門と云ふ方

「誠に失禮、只今錠りを開きます」

御錠を外して小戸を開くとゾロ／＼、六人の下役と共にはいつてまゐりました。

「夜中御苦勞に存じます、何物中に不審の物でもあつてお取調べになりますか」

「ナニッ」

「何う云ふ御用で御出張でございますか」

「ハアて、どう云ふ御用とはけしからん、ナニか當家に人を殺めし者があると申すではないか」

「ヘーエッ、それは成程ございます、忍び込んだ曲者を討取つた方がありますので、併しそれは殺したて殺されたてのホヤ／＼なので、何人からお聞込みでございますか」

「どうも變だぞ、當家に人を殺した咎人が居る、怱々に出張を願ふと其方から願ひでたによつて取急いで罷こした」

「イエ手前共より左樣なお屆けをしたことはありません」

「當家に徳蔵と云ふ番頭がゐるであらう」

「へえ徳蔵はをりますが、一昨日以前から在方まわりに出しましてまだ戻つて參りません」

「其徳蔵と申す者の訴へによつて罷出た、當家からは左樣な訴へはせぬといふが、現在人殺しの咎人ありと聞いて其儘捨る譯にはならぬ、一應取調べるから殺した奴の居る座敷へ案内しろ」

「へエ」

孫兵衛もふしぎな顏をしたが、お役を以て御出張に相なつたのだから仕方がない、且徳蔵の座敷へ佐次石衛門を案内しました、不意を喰つてお誰も驚いたが、光五郎も驚かぬ譯にはなりません。

「役向に依つて出張に及んだ、當家にて人を殺した者があると云ふ、下手人は誰だ」

「ハア殺した當人は手前でござる」

光五郎先生佐次石衛門に向ひ、

「御身が下手人か、シテ殺された者は……」

「こゝに斃たはつてをります、御覽下さるやうに……」

「ヘヽア只一ト太刀にきつたのだな、これは何者であるぞ、ソレ手拭をはねて顏を改めろ」

と云ふと下役がバラバラ死骸のまわりを取まいた。下役が手拭をはねてみると日光の京助の顏がみえた、此奴は種々の惡事があるので其筋の人が注意してゐた人物、

「何者であるぞ」

「これは日光の京助と云ふ綽名のある惡者でございます」

「その京助がなぜ當家へ忍び込んだものか」

と佐次石衛門お鯱の顏と孫兵衛の顏をみ比べてをります、お鯱は顏色青ざめブル／＼顫え出した。脅迫され仕方なしによい仲になつたとはいへ、彼と屢々情交を通じたには違ひない、今夜忍びこんだのは自分に用があつて來たのだとはいつも忍び合ふ此離房座敷にゐたことでもそれと察しがつきます顫えずには居られるものではない

孫兵衛が、

「多分泥棒にはいつたのでございませう、手拭で面體を包み出刃庖丁なぞもちましたのは盗賊に相違ございませぬ」

「盗賊ではあるまい、風體は盗賊の態でも……」

お鯱と京助のことは其筋の耳にもはいつてゐたか何うかそこは分りませんが、與野佐次石衛門がかう云つたのには聊か譯があります

鎭痛鎭靜の最高權威
ネオスパスミン
阿片 モルヒネ ヘロイン コデイン 中毒最新治療劑
醫學博士 金銓植先生
醫學博士 山田眞太郎先生
平安南道麻藥中毒治療所囑託醫 黃倘模先生 御推奬
本品は臨床上各科に亙り強力なる鎭痛・鎭痙催眠作用を呈し奏効迅速副作用無く又習慣性中毒性を認めず故に極く少量を以てモルヒネ・アヘン・コデイン・ヘロイン等麻藥類中毒を完全に脫除し得る理想的最新藥にして絕對他の追隨を許さず
【包裝】 一・一cc 一〇管入　一・一cc 五〇管入　一・一cc 一〇〇管入
【粒入】 十五瓦入　二十五瓦入　五十瓦入
（全滿有名藥店にあり類似品多し御注意を乞ふ）
製造發賣元 陽光堂製藥合資會社
本社 京城府本町二丁目五番地

火災 海上 運送 自動車 各保險 取扱
國際運輸保險部
帝國海上火災・朝日海上火災
大連火災海上・三菱海上火災
日本海上・扶桑海上火災

ナショナル
K－30 エヤーブレンダイヤル
National
ナショナル乾電池 一個で三個分
松下電器產業株式會社

ハルピン モデルンホテル
客室 百（内五十室 便所 風呂付 宿泊料二圓以上）
宴會一人前 二圓五十錢以上
食事低廉 オーケストラ伴奏
代表電話 二三一八
電略ハルピンモデルン
ホテルに注劇場、アメリカンバー撞球場理髮部カフエーレストラン、あり
從業員は日本語が解ります

疊の御用は
絕對信用のできる
鶴殿兄弟商會
電話（3）二四八二番
室町公學校前

保險は信用厚く取扱懇切の
明治生命
御申込は
新京代理店 仁和洋行
電話（3）二五八三

森永ミルクキャラメル
元氣な僕等の一番ナカヨシ！
MORINAGA'S MILK CARAMEL

コルク口高級土耳古タバコ
ミナレット
十本入 二十戔
二十本入 四十戔
五十本入 壹円

新京名物 電氣燒
ぶたまんぢゆう
衛生、清潔 滋養美味 天下一品
薄利多賣（出前は最も迅速に）
室町二丁目公學校前（鶴殿ビル裏側）
エビス
電話（3）四五二〇番

襖表具
和洋樂器 大丸樂器店
電話（3）二一〇四番
古永堂 古田彌一郎
本店 梅ケ枝町四丁目 電三－三三四一番
支店 清和街六〇四 電二－三七六三番

あづまずし
御食堂 出前迅速
三笠町
電（3）五三三・七八七二・五〇番

○廣告の御用命は……電話 三－三三〇〇番へ○

ヨーキストーブ
煉炭最適
炊事兼用
煙突掃除年一回
關東州廳 滿鐵會社 御用品
山下式 ペーチカ 改良ペーチカ ヨーキストーブ 製造販賣
大連市監部通二〇番地
山下卯之助
電話（二）一一六一・一一六六番
特約店
新京ダイヤ街一條橋詰
關原洋行
電（三）四七五五番

VEGELINE
斯界に多大の信用と愛用者を有する
毛髮養料 ベジリン香水
毛髮に營養を與へ艶やかな色澤を加へる
大瓶小瓶の二種あり
フケ、及びカユミを去り脫毛を防ぎ常に美髮を保全し用後殊に爽快無比也
到る所の著名雜貨店、小間物化粧品店、藥店及消費組合にあり